中華民國二十二年七月二十八日（星期五） 第四百六十號

中華日報

今日二大張 每份售洋三分四厘
館址 上海漢口路河南路口三百零二號 電話九零八零八 電報掛號一一六〇

總理 中山先生字
內政部登記證警字一一四三
中宣部登記證中字一〇八九

CENTRAL CHINA DAILY NEWS
Cable Address: Sinonews

請讀
青年共有之刊物
中華月報
每逢一日出版
定價每冊大洋兩角
上海河南路中 蔚藍書局總代理

汪蔣在廬山
討論處置察新事宜
具體辦法俟兩黃到廬後決定
軍事改進各案審查後即執行

（中央念七牯嶺電）汪蔣等二十六日深夜在五十一號會商、係討論與研究性質、其範圍極廣、如修明內政、改善黨務、改進軍事、革命外交、建築鐵路、救濟華北災區、及處理察事、暨新省方針、據與會某要人語記者、滬日午後、汪蔣對各項問題、均有會商、十六日夜之聚會、係作較有系統與具體之研究、至處理察新事件、須俟黃郛黃慕松明後日來山、作詳細報告後、即可具體決定、汪等俟各項問題商妥即返京云、

（中央念七日牯嶺電）重要會議念七日晨八時舉行末次會議、出席同昨、討論未完要案十件、午時散、該會自二十五日開幕來、軍事改進各案、研討完畢、將由該會審查會整理後、轉交各關係機關執行、

（中央二十七日牯嶺電）黃慕松念七日下午一時抵廬山、住九四號、下午三時謁汪蔣、報告新疆詳情云、

（中央二十七日牯嶺電）蔣委員長、頃電平、召黃郛急速來山商處置察事辦法、會仲鳴談重要會議偏重軍事、故汪院長未出席云、

（中央二十七日南京電）彭學沛念七日談、黃郛將赴牯嶺晤商政務、牯嶺會議今日可終了、汪院長原定二十八日下山返京、因接黃郛電邀展期、彭又謂行政院並無改組之事、惟將秘書參事兩廳合併辦公、審核公文、名曰審核廳、並非新設、人員亦無增減、

康藏糾紛
康南傷亡民軍
軍政部請撥款撫卹

（本報念七日南京電）軍政部呈請行政院、撥給西康康南民軍傷亡撫卹金一萬元、茲經主計處初審、以是項撥款、確爲二十一年度內特殊應急之款、在該年度內屬於補助費性質、昨已呈由國民政府、除轉送中央政治會議追認外、並令行政監察兩院、照數援助、以資獎勵云、

粵陳擬在韶設立
彈藥製造機關
陳反對在粵開五全會

（申時社念七日廣州電）陳濟棠擬在韶設彈藥製造機關、同時增築防禦工作、昨晨派兵器廠副廠長鄧演存、副官處長曾勞、借德顧問三人、赴韶踏勘、

（路透二十七日廣州電）由青來粵海圻等三艦之人員、已決定接受西南政委員會之任命、三艦今由第一集團管轄、姜西園已被任命爲三艦指揮、至於三艦每月之維持費、尙未正式決定、但大約每月將八十萬元爲限云、

（中央二十七日香港電）陳濟棠反對在粵召開五全大會及擴大組織、亦成泡影、銷佛成等意興索然、楊德明乘俄國皇后輪北上、

（中央二十七日香港電）總陳濟棠親筆兩謁汪蔣、陳濟棠召集海軍將領會議、海防江防各要職分配辦法、

（中央二十七日香港電）陳銘樞擬日內赴閩、

戴戟離贛東返
明日抵滬下月中赴閩

（路透二十七日廣州電）政治會議現聞此項合同不據先囑社今日發表之新聞、西南政治委員會已決定致電南京實業部、請取消與安利公司所訂開採贛南業種礦產之合同、蓋西南日即將簽定、

（路透二十七日廣州電）西南政治委員會今日決議、令粵桂兩省政府切實救濟貴州東北部之水災難民

（二十八日）淞滬警備司令戴戟氏、奉令調任福建省政府委員兼民政廳廳長、適值戴在廬、乃今尙未返滬之後、再行辦理移交晉謁蔣委員長、頃已奉令返滬、須待戴氏司令部參謀長張襄氏語中、移交赴閩履新、茲據警備司令部參謀長張襄氏語中、席社記者、戴氏業於前日離廬乘輪東返、預計昨日（二十七日）到京、再行旬云、日）當可抵此、警備方面則仍照常辦公、一二八紀念堂則正積極佈置、大約下月十日當可成立云云、聞戴氏赴閩履新之期、當在下月中

青年飛行家孫桐崗
昨晨離京飛贛
航空署派機伴飛
孫昨電復吳鐵城

青年飛行家孫桐崗昨返京、急上海吳市長吳鐵城先生勛鑒、經電奉悉、辱承獎飾褒寵召、爲感且慚、現定明晨由京飛贛、明故宮機場門首、孫桐崗叩寢印、

（中央二十七日南京電）孫桐崗、二十七日晨由京後、當再行電陳謹覆、

懸國黨旗、並派兵士一排、及機匠等、在場照料、軍樂隊奏樂、七時許歡送者即絡繹蒞場、計到方治、顧建、雷震、張元良、暨各界代表凡千餘、孫七時半始起床、八時正由歡送代表趁勵志社迎孫到機場、與歡送代表一一握手、並話別、旋即登機、八時零五分、於軍樂聲中凌空上駛、繞場迴翔、作小轉彎技術、爲觀衆贊賞、孫頓揚手爲禮、始轉機西駛、航署派可塞四零四號機伴飛、及測量二號機載中宣會藝術股職員隨行攝製影片、並有轟炸機三架、及偵察機一架於孫起飛時、升空飛繞以示歡送、

江水漲落無定
宜昌沙市昨又呈漲勢
其餘各處已多趨退落

全國經濟委員會工程處、昨據江漢工程局報告、監利南岸幹堤均完好、自昨至今、水退尺許、自馬家咀至章華港幹堤、並天橫堤兩院、均飭節派員防護、且備充分材料、可無他虞、惟退水時堤岸明致崩塌、日必巡視數次、東太院黃水套以上、至湊郭嗆止、間有小股土匪出沒、僅能日間巡視云、茲將現江水位漲落情形用誌如下、

揚子江 七月二十七日

地點	水位英尺	比昨日漲落	比二十年同日	天氣
重慶	三〇、三	落二、九尺	低一一、三尺	晴
萬縣	四四、九	落一、八	低三八、一	晴
宜昌	二九、二	漲一、七	低一二、〇	陰
沙市	二〇、四	漲〇、五	低八、九	晴
岳州				
漢口	四三、五	落〇、四	低五、九	晴
九江	四一、五	落〇、二	低三、一	陰
安慶	三六、六	無	低四、八	陰
蕪湖	二六、七	落〇、一	低二、七	
南京	二一、四	落〇、一	低一、九	
鎮江	一八、二	落〇、二	低〇、四	陰

淮河

蚌埠	三、三〇公尺		七月二十五日
懷遠	二、〇八		七月二十四日
臨淮關	一、八〇	漲〇、〇二公尺	七月二十六日

襄河

襄陽	二、六〇公尺	無
鍾祥	二、六四	漲〇、二六

湘資沅澧

岳口	二、一二	漲〇、〇八	七月二十五日
長沙	一六、四尺	落〇、六尺	
益陽	一一、四尺		
常德	一〇、〇尺		
津市	一二、一		

皖北大雨

（中時社廿七日蚌埠電）皖北連日大雨、禾黍普澤、暑大殺、虎疫可減、

（本報二十七日下午七時發天津專電）海河日淤影響中外商務津領事團感（二十七日）晨特在總領署開會研討改善辦法、並督促海河整理會積極進行改良、

（本報念七南京電）皖贛鄂三省七縣交界之馬華堤、前發生將被水淹浸後、形勢頗爲危險、長江防汛會、特設工程處專事負責該堤之加高倍原、頃據防汛會駐京辦事處息、該堤自成立工程處負責防護工程以來、已將堤身初步加高倍原工程完竣、故暫時可告已脫危險時期、刻仍在繼續工作、以防秋汛、又防汛會委員專周象賢、因經費問題向財部接濟、且揚子江水整會事務亟待親理、定日內即由滬返京行、

航空學校
成立勵志分社
勵志社即派員前往籌備

（本報二十七日南京電）杭航空學校校長徐培根鑒於軍人勵志關係重要、特電呈勵志社社長蔣中正請派員前往該校設立勵志分社、蔣氏據呈後、當即電飭勵志社選派、記者頃向該社探悉、關於航校設立勵志分社、辦理該校學生軍人勵志事宜、該社自奉蔣社長電令照辦後、原擬即日派員前往籌備、嗣因社內職員大部均已調外工作、致未實現、現聞該社俟一部職員返社後、即行派赴杭州籌設航校勵志分社、又訊、關於軍隊勵志社、已成立者有八十七、八十八等師、至全國各軍均將逐步擴充、以爲軍人勵志分社、以期軍人勵志達於普遍、

石瑛昨招待
華僑代表

出席五全大會之南洋華僑代表、來京已於本月上旬聯袂來京、市長石瑛爲明瞭南洋華僑近情、及增進僑胞與祖國之感情起見、特於

（二十七日）在市府招待華僑代表、八時許市府外賓招待汽車四輛、前往華僑招待所迎接、十時抵市府茶點、席間由石市長垂詢南洋華僑近情、賓主頗稱融洽、繼由陳述、至十二時始散、

英使將
赴威避暑

（路透二十七日北平電）英使藍浦森定七月二十九日由威海衛乘艦南赴北戴河、英使署已在該處設立夏季辦公處、使署職員之數人已赴北戴河、準備藍使之蒞止、

民衆論壇 第五卷第一期八月一日出版
內容豐富，立論公平，爲當代青年不可不看的刊物

目錄

以建設求統一
爲甚麼先要建設
觀察和批評
（1）反職業倫理的行爲
（2）剝削黃包車夫
（3）甚麼時候走私是不雅觀的
（4）經濟會議之結局
（5）馮將軍的事件
廣西充滿斯巴達精神的一省
一個社會神話的史實
鄭局在中國國家經濟的地位

訂閱 全年廿四期 國內四元 國外美國金幣三元
半年十二期 國內二元 國外美國金幣一元半
零售每期 國內一角 國外美國金幣一角半
郵費在內 學生訂閱半價優待
總發行處 上海四川路東亞銀行房子五〇九號聯華書報社

中華月報 ● 第一卷第六號

中國農村經濟專號 出版預告

◀本期要目▶

封面裝幀……張鍔設計
封面攝影——水田——……楊壽明作
畫報
中國農村的段片——攝影名作五幅……楊壽明等作
杭州附近之鄉村——三色版……劉海粟作
中國最初之農民運動
熱帶動物
國內時事
世界要聞
卷首語……石泉
帝國主義支配下之中國農村……歐陽執無
商業高利貸資本與中國農村……和法
最近中國農民負擔的田賦……作周
中國內部兩大區域的土地關係……陶直夫
中國農村變動的概況及其對策……漆琪生
一九三三年中國農村經濟發展的趨勢……素之
中國農業恐慌的現階段……婁解生
西北農村寫真……文華
農民史的觀察……吳清友
農業恐慌之理論……羅君素
蘇聯農業生產研究……萬葉
農夫的遺囑……黎錦明
「以建設求統一」論戰

八月一日出版

館址 上海河南路三〇三號 中華月報社 電話九〇八〇
總代理 上海河南路中 蔚藍書局

華北戰區

東北兩路昨續接收

東路第一批先接收臨榆縣

北路因尚駐有偽軍須暫緩

（中央二十七日天津電）接收灤東西縣長二十七日晨由殷同率領分乘兩列車出發、第一列車三時半離津開行、計灤東盧龍縣長陳曾栻、公安局長許富貴撫甯縣長劉輿沛局長宋子猶、臨榆尹壽松、局長王天民、昌黎梁　、局長王員　及特警一四五名、第二列車四時半開行、計灤西豐潤縣長張仁蠡、局長許宗啓、灤縣張鹽臣、局長孟學漢、玉田張天華、局長溫壽春、樂亭關鼎馨、局長土志剛、率佐治人員及特警一三九名、十一時許先後抵唐、與駐唐雷壽榮薛之珩各委及李際春等晤面後、即行東開、分赴各縣接收、第一批先接收臨榆、再為報告、二十七日晚二十八日晨當可續到、北路方面自陶尚銘率領各縣長與鈴木在密雲會晤後、接收情形甚為順利、密雲懷柔均定二十八日開始、預料東北各路除遵安駐有日軍、薊縣遵化駐有偽軍尚待接洽、須路少展緩外、大部可望於月內竣事、從此戰區各地自今日以後、次第接收、撫甯昌黎盧龍二批先接收、灤縣再次第接收、豐潤玉田樂亭如無特別情形、二十七日可接收五縣以上、除豐潤已有報告到津外、其餘各縣尚無報告到津、大約最近即有詳情到津云、

（中時社二十七日天津電）北甯通車、因偽奉山路作梗、須待各縣接收竣事、李際春部改編、調離路線後、始便交涉、因偽路及日軍、均藉口軍運未畢、不便通車、

偽軍編遣順利

李部運馬廠解散

日軍圖久駐關內

（本報二十七日下午八時發天津專電）唐山電話、偽軍編遣極順利、唐山約三百人、給資遣散、市外及灤東各部徒手兵、派張紹卿前往點名遣散、灤東西各縣長每人由戰區特警一中隊保護、接收會已開始調查戰役損失、

（中央二十七日天津電）李際春部第二批遣散部隊、二十七日晚由灤諳開兩列車運赴馬廠、第一列車二十七日晚七時半過津、第二列車九時半過津、載八百餘人、沿途均無停留、逕開馬廠遣散、俟二十八日第二批續到後、即完全運竣、

（中時社二十七日天津電）交通界息、唐山九檢關間、尚有日軍服部旅團、駐唐山者一營、聞日軍擬援辛丑條約、在上述各地、常期駐兵、名為保護、實則長期佔領唐山、

（中時社二十七日北平電）日方現阻止秦皇島石友三部開灤西、用意不明、

（路透社二十七日北平電）華北華文報紙、因日方大履行塘沽協定、按期撤兵、故均斥日方無信、而日方則藉口庚子條約、謂日本有權駐兵該地、現時山海關有日兵六七千人、秦皇島北甯路一帶各站、均有駐軍、日昨接收遷安時、該他日兵以未奉訓練為詞、不允交出、據此間華人消息、中國當局、因日方縱使滿洲之土匪入灤東一帶、致使改編李際春部下之事、愈行棘手、至現時為止、華方所接收之區域、僅唐山一處而已、

（電通念七日瀋陽電）根據非武裝地帶接收協定、灤東地區丁强軍之一部、曾被命解除武裝遣散、惟解散隊中勸有謀紊亂者、任熱河防匪之西部隊長、頃發表聲明、謂萬一有侵入熱河擾亂治安者、無論如何部隊決討伐之、又對長城線以內者、雖採不干涉主義、然若向線留該方面之日本部隊、出於挑戰的態度或有紊亂治安之行為、亦決討伐之、

（路透二十七日北平電）日發言人今日聲稱、外傳山海關駐有日兵數千、而據渠所悉、今僅留兩中隊、客問塘沽協定是否訂明山海關將交還中國、該日人以不知為答、

戰區摧殘過甚

十年內元氣難復

政院積極籌救濟

（中時社二十七日北平電）記者赴密雲懷柔視察歸、得二印象、（一）戰區民衆受摧殘太甚、十年內亦難恢復原氣、（二）日軍多以取得四省為滿足、聞停

戰皆歡善、對我接收代表好感、偽軍漢奸、則以從此無出路、故意刁難、

（中央二十七日北平電）華北戰區急賑、劉正積極準備、惟以戰區遼闊、災情嚴重、財部所撥三百萬元、恐不敷分配、聞擬先就此款暫行救濟、俟四百萬元公債發行後、再提百萬補充、其餘二百萬辦農賑、百萬辦工賑、一切由于學忠魏鑑主持、

（本報念七南京電）記者頃訪行政院政務處長彭學沛據談、汪院長一行、在廬籌商國是、頃接來電、今明日倘難遄返、預計其行期　本星期六當可起程、救濟華北戰區現款一百萬元、業已匯往、先行辦理急賑、藉蘇人民之原氣、倘擬發行公債四百萬、以長蘆鹽附作抵、條例草案、均已審查竣事、下週院會、准可提出通過、此為籌辦農賑之用、由救濟委員會負責支配、

宣化軍隊雲集

城內商店多閉市

孫殿英病已告愈

（中央念七日北平電）張垣來人談宣化四鄉軍隊雲集、人民逃走一空、城內商店完全閉市、情形極慘、又馮欽哉師現駐懷來、軍紀極佳、民間多贊頌、

（中央二十七日北平電）孫殿英二十五日電到平、謂病已見痊、該部所借本月份下半月給養代金、劉尚未領到、何遂全部均已開拔完竣、柴溝堡劉尚有一部在待發中、

（中時社二十七日北平電）密雲鈴木旅團、定明日移古北口、鈴木向接收者表示、第八旅團奉令暫時警戒熱河西北部、以監視察哈爾、倘察緊解、馮軍無攻熱企圖、則本軍不久即可歸還滿洲、

（電通二十七日瀋陽電）估據多倫之馮系吉鴻昌軍、曾以兵力一萬入多倫、因食糧補給困難、留三千名、其餘七千開拔他往、惟食糧依然困難、目下軍馬之糧食、均由張口輸送、即此觀之軍部方面、認為馮軍撤退多倫、乃事實無根、

（電通二十七日瀋陽電）馮玉祥軍雖宣言撤退多倫、而事實完全相反、構築堅固之陣地、同時努力赤化工作、日軍決增遣某部隊、同時谷部隊已新增派大閣鎮、谷部隊於二十四日到着該地、與友軍協力待機中、

（中時社二十七日天津電）張垣入夜宣布戒嚴、檢查行人、

（中時社二十七日北平電）鄭桂林部接續四次譁變、演成全軍皆潰之勢、鄭初率親信千餘、追剿變兵至任邱、不意追兵亦受傳染、附和叛亂、鄭遂無法維持、現下鄭生死皆不明、一說已被挾加入叛亂、現任邱大城等縣、大遭淫掠、軍分會已責成于學忠何柱國嚴剿、某要人語記者、鄭部原多土匪改編、向即無紀律、前以義勇軍作戰、人重其忠勇、不問其他、今後當知利用義勇軍之無益、

對華技術合作

日促國聯注意

電伊藤向亞普魯爾表示態度

亞氏答以毫無政治意義

日謂拉西曼氏為有名排日家

將視事態進展適宜措置

（電通二十七日東京電）關於國聯之對華技術援助、外務省認為係國聯部內之反日分子與宋子文之提携、為政治的反日運動、日政府曾電訓帝國事務局長代理伊藤述史、向國聯秘書長亞普魯爾、表示日政府對國聯援助中國之態度、亞普魯爾秘書長、答以此次決議、完全對於中國、僅為關於技術的方面之援助、毫無政治的意義、然外務當局、認為若宋子文適用日本孤立之國際情勢、假技術援助之名、而出在於排日行動時、帝國政府、有講求採斷乎措置之意、其觀察如下、一、國聯之援助中國、照委員會發表之聲明、絕對不能為政治的援助、至為明顯、一、惟盡力通過該案之宋子文、在歐美時以排日為目的、努力成立政治的軍事的借款、尤其根據該決議案、派往中國萊西曼博士、為有名之排日家、彼等行動、逸出委員會規定之範圍外、發展為政治的策動、實有充分之可能性、一、日本對於中國此種行動、將求其反省、視事態之發展如何、準備採適宜之措置、

（日聯東京二十七日電）日本政府曾對於宋子文在歐活動對國聯對華援助政策表示反對意見、然今次又因宋子文暗中活躍之結果、國聯決定派對華合作委員赴中國、日本因認該委員必然援助中國政治、對於國聯新聞事務總長亞普諾爾氏發出警告、即外務省鑑於賴志曼迄今在中國之活動狀態、要求國聯停止派賴赴華、然據國聯最近致日回答、謂國聯對華合作委員會既有先例、且其活動限於技術的範圍、故並無由日政府受抗議之理由、國聯自當對於賴志曼勸告其活動之不涉及於政治問題、但日本政府無權干涉本問題、外務省認國聯態度殊缺誠意、而鑑於日本與中國有密接關係、擬將決意阻止國聯對華合作活動、

中研院地質調查團

攷察南嶺鑛產

分三區調查昨回京報告

得標本五十餘種甚完美

（本報南京電通訊）中央研究院地質研究所前派地質專家數人、分往湘桂湘黔湘粵界上、研究南嶺山脈構造、暨鑛產成因、其調查工作、共分三段、中段在桂林以北、龍勝以東、永州以南、江華以西、由李毓堯、朱森担任、李朱二君已返、曾將調查情形詳誌各報、東段在江華以東、包有姑婆山及湘桂粵交界等處、由孟憲民張更担任、西段在龍勝縣以西、凌雲百色以東、橫沿湘桂湘黔界上、由李捷丘立我担任、三區調果員業於本月先後返京、記者特訪二次返京之孟李二氏、詢以此行所得、承答甚詳、分誌如下、

山脈

據李捷君談南嶺山脈為東西向之偉大山嶺、最高之峯、為湖南城步與廣西龍勝間三八十里南山、高度海拔二千數百公尺、構成該嶺之主要岩層、率為泥盆紀以前諸較古地層、各地層之褶縐軸向、多屬南北、就中發生之逆掩斷層、與地層倒轉諸狀態、其方向均由西流東、逆掩斷層最大者、以三江長安間之河流代表之延長百餘里、假距南嶺幹部稍遠、如石炭紀以上諸地層、則漸變為近東西向之走向、形呈內外傾斜褶縐、其最顯著者、為天河直北以西、東關鳳山以東、河地南丹適居於大內斜褶縐之軸部、直達黔境之都白獨山、故此段之石炭紀以上諸地層、分佈特廣、各河流之發育、大半循諸地層褶縐之方向而伸展、且南嶺幹部、鬆濱之砂性岩層甚少、故水流平穩而清、沿河多行水利、或可灌溉田疇、或有舟楫之便、

鑛產

其關於鑛產方面、如羅城之煤、天河羅城之硫磺、河池南丹之錫、俱有相當價值、河池南丹之錫、為不規則之脈鑛、生於黑色灰岩內、每沿花剛岩侵入帶、鑛脈寬窄不等、自數公分至一公尺內外、輒與黃鐵鑛及鉛鋅礦共生、含錫成分每在百分之一至百分五六分佈甚廣、蘊量豐富、惟年來銷路不暢、致礦業未能十分發達、天河羅城之硫礦乃係卵狀黃鐵礦生於石炭紀煤系底部之炭質頁岩中、含硫層位、厚約尺許、凡煤系展播之地、面礦礦輒相追隨、照本地土法提煉、每瀝用礦礦八百斤、可得純硫六十斤、如用新法、當不止此、羅城之煤為無烟煤、質亦尚優、共含煤二層總厚約一公尺半、延長二十餘里、構造簡單、地層平整、易於開採、寺門河曲繞其旁、近則里許、遠則二十餘里、交通尚稱便利、聞桂省當局對上述數礦、頗為注意云

鑛苗

又據孟憲民君談南嶺東段一帶、雖缺少優良之煤油、然金屬苗床甚豐、就中以錫鉀及鉛鋅等苗、頗足稱述、產錫各地在調查區域內者為（一）廣西賀縣之新村坪里松及水岩壩、（二）廣西鍾山之栗頭望高、（三）廣西富川之白沙、（四）湖南江華之河路口、此數處所產之錫石均生於沖積層中、易於淘洗、砂土中含錫石之成分不一、間有含錫石至五六成者、然平均每百斗砂土含淨錫石約一兩餘、（五）姑婆山八仙沖、（六）湖南臨武香花嶺及香花鋪一帶、此數處所產之錫均採自錫石之厚生苗床中、其副產品多為砒霜、（俗名黃灰）此類錫苗、與磁鐵苗、黃鐵苗、方鉛苗、閃鋅苗、磁黃鐵苗　黃銅苗砒黃鐵苗等之共生、往往附共生苗物不易分剔、致含錫石白分之三之礦石廢棄無用、此類錫苗之揀選亦不易、劃該數處均沿用舊法、異常笨拙、需掏洗燃燒烘炸等手續十數次、始可提煉淨錫、然經此煩重之手續、而運出外埠之淨錫、猶有餘利可圖者、實因工資廉而錫價高之故也、

錫石

共生者、倘有弗石及黃晶等等苗物、不勝縷舉、此次調查採集之標本、其中約計有五十至六十種之不全苗物、均各結晶完美、此外如湘省之水口山、頗未及詳細調查、然經過時曾採得一種棕紅色苗物、名輝沸石者、此苗物為前人調查所忽視、而與水口山鋅鉛苗床之成因研究有重大之關係、據聞水口山苗床、將至採盡之期、然觀其今日所產之苗砂、地下開掘之情形、中形足徵其苗量之豐富、苗石之優良為全國各鋅鉛苗中之冠、即至今日苗床垂盡之際、尤有含鉛百分之九之苗石　祇作提煉硫礦之用、洗砂台中之洗砂水、所沉澱之細泥末中、亦含多量之鋅鉛苗石、惜因設備不全、暫時無法選出、總之南嶺一帶之苗床雖不甚豐富、然視此同等之豐富之金屬苗床、在國中已不可多得、世界產錫之區、寥寥無幾、我國除西南數省外、他省亦未聞產錫著稀者、此有數之苗床、尤宜珍惜、更應改良選苗方法、毋徒發著許之人工、耗廢良美苗床、致使含鎢百分之三或含鉛分百之九之苗石、徒廢棄無用也、

去年綁何召庭匪衆

昨日在津就逮

耿華堂等被押解來滬

（本報念七日下午八時發天津專電）滬法界工部局最近派探長張子樑探員崔振國及偵探二十人來津、逮捕去歲在滬押架新生記營造廠主任何召庭之票匪耿華堂等、何用二十萬元贖票後、匪等由滬赴港、又往香港最近始由港來津、當在日界息游別墅捕獲英少亭等三人、又在日界明石街仰止坊四十五號、該匪總機關內捕獲首領耿華堂及同黨八人、即日乘滬解滬歸案、

平漢路擬普減運費

玉萍測量隊出發

（中央二十七日南京電）鐵部所派玉萍路綫測量隊、於二十七日出發、該部並已電贛當局妥為保護、

（中央二十七日南京電）平漢路局呈報最近三年、貨運總噸數均、數為一七五一八五三噸、在民十四以前、平均噸數為二五零零萬噸左右、現每年銳減六十餘萬噸、該路局現擬實行普減運價辦法、期最短期內增加十六萬噸、則年可增加收入九十萬元云、

中央常會

（中央二十七日南京電）二十七日晨中央開八十一次常會、出席委員陳果夫、葉楚傖、周啟剛、白雲梯、賀耀組、林森、王祺、蕭吉珊、余井塘、焦易堂、鄭占南等二十餘人、由陳果夫主席、討論例案十六件、推汪兆銘出席下星期中央紀念週報告、

徐源泉

將赴長陽督剿

鄂南千餘赤匪被擊斃

（本報二十七日漢口電）鄂西張剛部、作均等部進剿洪獲勝利、徐源泉復加派蕭善齋旅赴前線、徐本擬一二日內由沙市轉長陽一帶指揮督剿、俾早蕩平、

（中央二十七日漢口電）總部二十七日據李旅長宗鑑報告、鄂南邊境赤匪千餘、槍數百枝、圖襲楊辛鋪、並截斷碉樓交通、經官兵奮力抗戰、卒將匪擊潰、當斃匪大隊長鄧榮福一名、匪三十餘、獲步槍數十枝、杉樁及賦物甚多、現正繼續搜剿中、

撲朔迷離之

華東共和國

完全為民衆不堪壓迫

經長期之醞釀而產生

其約法採德現行憲法神精

（南京通訊）邇來使吾人最堪注目之驚人消息、即於已陷淪亡中之東三省、竟有華東共和國之出現、蓋滿洲偽國之大同日報、曾刊載其事、上海申報亦於本月二十三日、轉載其原文、記者為欲明瞭其真相起見、特往外部叩詢某要員、據談該國之成立、外間鮮有知者、諒因其為時尚暫、發現未久故也本部所得消息、係從東北歸來之某君報告、其詳情約如申報所載、惟對於約法方面、尚較申報更為詳盡、此種組織、顯然因東北民衆不堪日偽重重壓迫剝削、經長期之醞釀而產生者、綜其所頒約法、殊台近代國家組織之思潮、對於人民權利、國家義務、規定甚詳、大仿照德國現行憲法之精神、而於農林鑛產之收歸國有、人民職業婚嫁等之新奇制度、又似有社會主義或無政府主義之風味、於此可鑑、非日人宣傳滿蕩之土匪集團所克臻此、現外部已將其付印、作為黃皮書第八種、將由劉淇息博士帶交出席太平洋會議各國之代表、藉彰日人所包辦之滿洲國近況、茲將申報所遺戰之該國約法條文、因頗新奇、錄之於下、

第二章、人民第五條、凡定居于共和國內之人民、均取得共和國國籍、第六條國民無宗教男女階級種族國籍之別、一律平等、第七條共和國之人民無死刑徒刑犯罪者、依法判以輕重及久暫的苦工、最多限期不得過十年、在犯法期間、政府僅供衣食、不給報酬、且取銷身體及選擇工作之自由、第八條、人民信仰絕對自由、惟不得以宗教之義旨解政治宗教團體參加政治、第九條、人民婚嫁居住遷徙出版集會結社絕對自由、惟須隨時報告地方公安機關、第十條、人民身體道德言論著作教育義務有享國家優待就學權利、第十一條、人民身體地信言論著作擇賢工作有絕對自由、第十二條、人民有應征稅義務有受國家保護權利、第十三條、人民有選舉他人及被選自身為國家服務義務、有受國家給予報酬及代覓工作權利、第十四條、幼老殘病之人民有受國家撫養之權利、第十五條、人民之婚嫁離結由各地方之國立儀堂舉行、第十六條、人民之死亡由國家公葬、又第四十三條、審選委員會審查之議由下列各方提出、一教育部得于學業修了人位提出、二其學經成績請求審查、二各部院得按職員之勞績功勳撥出請求審查、三多數公民聯名得提出特異發明卓以殊功請求審查、四總裁及省縣鄉執政得提出人位請求審查　五審選委員會三委員以上收聯名提出人位請求審查、六自身得提出著作資格勞績請求審查、第三十五條、審選委員會隨時審查任全體大多數通過全體某級資格或應擢升某級資格即行公佈附知並發給審查狀、第三十六條　各級人員不稱其職或有所墮落、審選委員中審查得免其職位或降低其級次、惟經民選之職員經審選委員會決定免職後、倘須經原選人員覆決、第三十七條、總裁由國人全民依審選委員中審定之於第一級資格者之名單中內決選之、省執政由全省人民依選委員會審定中之合於第二級資格者之名單選出之、縣執政由全縣人民依審選委員會審定中合於第三級資格者之名單內選出之、鄉執政由全鄉人民依審選委員會審定之合於第四級資格者、且為本鄉籍貫之名單內選出之者、如第一級之名單內當選者收其名次列入第二級名單之前第二級未當選者得將收其名次列入第三級名單之前、如兩處一人同時當選、則按票多寡由審查委員會指定其缺方多數遞補、中央行政之職員得由第二三四級名單中未曾選之人員委任、省執政下之人員、得由第三四級名單中未當選之人員委任、縣執政下之人員、得由第四級未當選之人員委任、各部院及各軍部之人員亦須按級由審委員會指定、分發各部之人員委定、第五級以下無被選舉權、第三十八條、立法委員總裁省縣鄉執政、任期得為五年、中途去職、再選取聯任、考取無限多數遞補、第三十九條、其未滿之年限、審判者、依法律審判、為決法定苦工、而交付工育部、每縣並設公安科以懲公安兵百名、

社評

華北問題仍不失嚴重性

立

塘沽停戰協定於萬般隱痛中簽訂後，迄今將二月矣！二十年來，吾人痛建設未登軌道，實力未能充實，一旦人以犀利之炮火加諸我，而我除橫肉軀以塞炮口，奮赤手以事搏鬥外，毫無其他制勝却敵之利器！塘沽協定，應予吾人以痛定思痛，及嘗膽臥薪之機會。吾人急宜猛醒，力改前非，萬不可再事因循，稍存苟且！今邊塞之門戶洞開，敵已臨我堂奧，一朝有事，可以長驅直入，天險之守，毫無。數百年前日野心家有言，「平中華有如捲蓆之易」，偶一回想，殊深戰慄！

今華北問題之嚴重，較昔日毫不減少，措置偶不經心，即可一觸復發，貽害大局！目下之要務，尤應收拾舊山河，加以整理，使破碎得以完整，荒涼得以繁榮，故對於戰區之救濟與治理，確為北方當局之要務，其最重要者：（一）為編遣偽軍及處置各軍問題；（二）為救濟災區及安定社會問題。關於收容偽軍李際春事件，今知編留四千人，且令其集中唐山豐潤等縣。夫李際春本為前年天津事變漢奸之首魁，與日方之關係，不言可知，今果令其駐防要區，他日難免不再為虎作倀，為吾腹心之大患，此北方當局首應注意者一。自對日戰爭告一段落後，零星隊伍散於北地者甚多，或為義勇軍，或為土匪。義勇軍本是抗日健兒，民族英雄，乃以長期抗戰，給養缺乏，不得已退入熱察及內地，北方當局亦應善加處置，昔日多倫之陷，聞以大批義勇軍去彼就食，以致食盡人空，城亦陷落，往事可為殷鑒，此其二。北方戰區，骨肉逃離，產業蕩析，哀鴻遍野，待濟孔殷，中央雖已撥款賑濟，遴派救濟委員諸公悉心救護，秉公辦理，涓滴能及災民，半文不致虛擲，此其三。現聞豐潤灤州諸縣，均有新縣長前去接收，北方當局對縣長之人選，尤應以精幹清廉者充任之，治理戰區工作，在消極方面，能使政介風清，在積極方面，須有建設計劃。前熱河之失，半由於湯玉麟之橫徵暴斂，熱民啣怨已深，及聞日軍來，反至引賊入門，倒戈相向，此應注意者四！

今日本既奪我東北四省，恢復不知何日，其在外蒙之陰謀，亦為國人所共知。即就新疆而言，日在東京設有回教學校，發行多種回文雜誌，并勸誘回人赴日求學，供給學費，此種野心，可以想見。今吾國欲借外資以謀建設，請外人以助建設，而日人危詞嚇人，幾有重勸干戈之勢。若日人席捲漠北之計成，則吾華土將為其囊中物，吾人豈可不知自勵，力謀團結，化內部細小問題於無事，以同應付此種嚴重之局面乎？

財宋由德赴法 彭古設宴歡迎
張學良參觀坦克操演

（國民新聞社二十六日柏林電）中國財政總長宋子文、今夜啟程赴巴黎、宋氏此行已喚起此間對於中國經濟發展之深切注意、其在德京時備受政府要人及著名實業家金融家之熱烈歡迎、讌請無虛日、昨又在銀行家總聯合會夜宴席上演說、聲稱中國今日人人心中已莫不知集中全力立即從事可行的經濟建設之急要、渠歡迎德國之合作、渠在德國獲有極重要之響應、尤可感激云云

（路透二十七日巴黎電）中國財長宋子文今日由柏林抵此、剛往訪張學良、張學良定七月三十日乘飛機赴倫敦、作兩週之盤桓、將以其子託顧芭教讀、以作入牛津或劍橋之準備

（哈瓦斯社二十七日巴黎電）外長彭古今日在外部為中國財長兼行政院副院長宋子文設午宴、中國方面被邀者、有駐法公使顧維鈞、張學良將軍、宋氏機要處長上海中國銀行經理貝淞孫、法國方面、係內閣[illegible]、預算部長[illegible]、[illegible]、電部長愛那克、衛生部長[illegible]、國務院秘書長賴荷伯爾、參議院副議長巴德、外交部秘書長雷瑞、外交部亞洲司幫辦戈斯默、

（路透二十六日巴黎電）今日張學良在凡爾塞、參觀坦克車之操演、並參觀雪鐵龍及雷腦汽車工廠、明日外長彭古將設宴歡迎張氏、

荷庚款 興辦首部水利
董事會定下月七日成立

（中央念七日南京電）荷蘭退還庚款、指定百分之六十五、專辦首都水利、經中荷雙方派石瑛、孫輔世、赫德門為董事、石為董事長、并擬定董事會組織章程十三條、呈奉行政院核准、該會定八月七日正式成立、

侵華元惡 武藤逝世菱刈繼任
武藤死為荒木派一大損失
菱刈為中立派較接近宇垣

（華聯社二十七日長春電）關東軍司令官武藤信義元帥、今晨七時逝世、享年六十六歲、荒木以武藤為木偶成所謂武藤荒木派、武藤大將之死、於荒木派為一大損失、本擬為荒派之繼任首相對抗宇垣派、宇垣派因此確有點之優勝地位、

（路透二十七日東京電）武藤已於今晨病故、雖官方對於其繼任人選、尚未發表、但一般人均以現任教育總監之林銑大將、為最有希望之人、

（電通社二十七日東京電）外務省於武藤全權大使逝世後、對於在滿機關之統制問題、經協議結果、對於武藤大使雖已逝世、在滿機關之三位一體、並無變化、業已意見一致、故外務省決不推荐駐滿大使之候補人物、已由內田外相、將此旨傳達荒木陸相、由陸軍方面、物色繼任人物、

寡言將軍

（電通社二十七日東京電）今日逝世之關東軍司令官武藤信義元帥、為寡言實行之士、不僅晚輩軍人、即一般民衆、亦所欽慕、至元帥之逸話、其最有名者、為久被稱道之「寡言將軍」、與客對坐、雖達三小時、亦不發一言、洵為寡默之士、其對客問之「何故不言」謂「無可言之事」云、至於喜怒哀樂之不現於色、亦屬有名、即允在元帥身邊之千葉副官、亦謂從未見元帥悲喜之色也、又陸軍部內亦有所謂武藤宗者、不知起於何日、此則並非閥、完全係仰慕元帥之人格、而為發揚該精神之結合、但元帥對之、並不介意、而稍注意也云、」

菱刈繼任

（華聯社二十七日東京電）日政府接到武藤大將去世之消息、甚形驚駭、軍部與首相接洽結果、決薦軍事參議官菱刈大將繼任關東軍司令官兼駐滿大使與關東廳長官、菱刈大將名隆、於一八七一年生於九州鹿兒島縣、明治二十七年任步兵少尉、大正十一年任陸軍中將、昭和四年昇任大將、大正二年任第二師團參謀長、七年任步兵第二十三旅長、九年任戶山學校長、十二年任由良要塞司令官、繼任第八、第四各師長、昭和三年任台灣軍司令官、昭和五年任朝鮮軍司令官、昭和六年八月任軍事參議官、菱刈大將雖屬中洵派、以過去之歷史觀察、與宇垣派較接近、

武藤略歷

（電通念七日長春電）昨日來顯於危篤之關東軍司令官特命全權大使關東長官元帥陸軍大將武藤信義、已於本晨七時、逝於大使官邸、其略歷如下、元帥生於明治元年、為佐賀縣人立志入陸軍、念六年任步兵少尉、以後昇遷（大正十五年）至陸軍大將、昭和八年、賜元帥稱號列軍人最高名譽之元帥府歷任參謀本部出仕、同部員陸大教官、近衛師團參謀、俄國駐在武官步兵第四聯隊長、步兵第念三旅團長、參謀本部第一部長、總務部長、第三團長、參謀次長、教育總監等職、及滿洲國成立、維本莊大將之後、任關東軍司令官、第一次駐滿全權大使及關東長官、總攬軍政全權、以迄隕歿、

追贈男爵

（電通念七日長春電）日皇接關東軍司令官武藤元帥危篤之報、念其生前之功勳、賜以男爵、午后三時已在長春官邸發表、即二三位勳一等功二級元帥陸軍大將武藤信依

（電通社二十七日東京電）陸軍省公布、今日下午三時十分、日皇在葉山召見植田次課次長、對武藤元帥、特賜如下之優渥勅語、植田次長立即傳達長春關東軍司令部、（勅語）卿關東軍司令官、擔任閫外里任、中策制宜、宣揚皇軍之威信於中外、處重大時局、克盡股肱之信倚、朕深思卿之勳績、嘉之、昭和八年七月二十七日

日駐華武官更動
田代調關東鈴木來補

（電通廿七日東京電）八月一日之陸軍定期異動、駐華公使館附武官內定更迭如下、中國公使館附武官陸軍少將田代皖一郎、補關東憲兵隊司令官步兵第四旅團長、陸軍少將鈴木美通、進級中將、補中國公使館武官、

南美四國組織委員會 調解大廈谷事
以該委員會代替國聯會
但阿根廷似將出而反對

（哈瓦斯社二十七日阿根廷京城電）數日前巴西曾建議、由阿根廷、巴西、智利、祕魯各國組織一委員會、以代替國聯會處理大廈谷爭議事件之委員會、此項建議、似難得到一般同意、阿根廷似將出而反對云

（哈瓦斯二十七日阿根廷京城電）由南美四國（巴西、阿根廷、祕魯、智利）組織一委員會、以調解大廈谷爭議事件之議、阿根廷似可同意、惟以大廈谷地方敵開行為、立即停止為條件、

中蘇貿易公司
實部正考慮其性質

（本報二十七日南京電）蘇俄商務委員高瑪夫、奉派來華、視察商業實況、高氏遍游滬漢津港各大商埠、近擬在津組織中蘇貿易公司、由華俄商人合股組織、定資本為八百萬元、經營中蘇兩國之全部商業、記者以此叩實業部主管人、據稱、關於對俄貿易之方式、政府尚在研究中、官營商營或官督商營、均有擬議、在中俄商約未正式簽訂以前、如若組織兩國大規模之貿易公司、其性質如何、

英下院討論 駐華公使升格
西門不贊成此種建議

（路透二十六日倫敦電）今日英下院討論駐華公使升為大使之問題、保守黨桑德曼詢問政府可否考慮使署升格事、俾英國得以具有必要經驗與高級之外交家為其代表、外部次官艾登答稱、西門外相覺英國無須採行上述建議、而仍能有美滿形式之代表云

日人又造謠 美露骨助我國
在南華覓海軍根據地

（電通社二十七日東京電）據軍部所獲情報、中國之福建省、於明治三十一年與日本締結不割讓條約、省內之土地、港灣等均不可貸與他人、且實不輸入外資與擴張軍備、但美國之南華政策、最近益見露骨、美國軍艦富爾頓、且有將機槍、航空機附屬品、在廈門起岸之事實、且於漳州龍岩間、百二十三基羅建築鐵路計劃、應募一千萬元之一般社債、與以多大之援助、更於年內、將潛艇兩隻、飛機六架、高射炮彈五千發、讓與福建海軍其代價、美國計畫在東山灣、確保美海軍根據地、及礦煤場之設置權益、知是之美國野心、與福建省之違背條約、使日海軍當局頗為重視」、

冒險逃出虎口
被俘抗日士兵
軍分會給照遣送歸隊

（中央二十七日北平電）抗日被虜逃回之士兵陳中英、朱金標等、原屬八十三師、四九七團士兵、奉命抗日、開赴南天門、與日軍作戰、受彼巳圍、致被俘虜、用繩壓解至古北口日軍第八師團司令部、嚴刑拷訊、復令兵等跪成一線、擬以機槍掃射、將開始射擊時、適來一華人翻譯、向日軍官長陳說、未被處死、遣送至熱河後方司令部看押、旋令赴飛機場工作、日給紙烟費二角、苦況實不堪言、幸近日熱河至古北口一帶、山洪暴發、道路被毀、日軍僱工修道、遂令彼等參加、於十三日夜乘隙逃出、繞小道奔馳到平、虎口餘生、幸免一死、雖屬危險萬分、亦云大幸、聞軍分會已給護照遣送歸隊云、

南昌輪被架英三人
迄今無一人出險
日軍勦數月匪勢更大

（路透二十七日大連電）三月二十九日被擄之南昌號英船員三人、迄今仍未出險、近者日「滿」軍曾合攻匪窟、殺匪二十人、傷匪三人、餘匪乃非肉票、北竄、深入內地、致不能與之通訊、而營救乃益感困難、現恐匪因盤山巢窟已毀、而復喪船七隻、一時尚不敢與官方談判釋放事、當日「滿」軍施擊之前、牛莊日憲兵隊之少佐會予警告、若不接受釋放之合理建議、則將以大軍會勦、現匪乘大約已附入更大之股匪、以圖奮死抵禦繼續之攻擊、據牛莊傳來消息、三英員、自三月二十九日被擄後、其鞋至今未易、致敝不能行云、

洪都拉司大總統
致我就職國書

（本報廿七日南京電）外交部日前接到中美洲洪都拉司民國大總統通知就職國書、當已擬就答復之國書、並譯成華文、具呈行政院轉呈國府鑒核、昨經國府蓋璽交外部發出、

與九島事有關
法使離平南下

（新聲社）法國於四月七、十、十一、及十二、四日中先後佔據海南九珊瑚島事、現查該島適在東經一百一十五與北緯十度間、法國占據該數島已三閱月、直至本月二十五日始經官方上式宣佈、現我國以歷史之關係、且我漁民居該數島者甚衆、經調查後、即將向法方提出抗議、現聞法使威爾已有為此事入京之說、記者、因特向法領署探詢一切、據發言人聲稱、法國在該九小島之行動、完全為求航海上之便利、蓋該處對航行頗多危險、因在其上設立燈塔等等、別無其他用意、至威爾登公使之於前日下午離平南下事、尚無確訊、但公使確有於本星期內入京之意、或係即與此事有關、亦未可知、至來寧否、因渠上現無重要任務、故尚不得而知云、

林主席慰勉
鄂省各委

（中央二十七日漢口電）張羣就職後、連日接各方賀電甚多、二十七日接國府文官長魏懷來電、謂奉主席諭馬電悉、鄂據長江上游、古稱重鎮、因時施治、端賴長才、本夜之公忠、刷新庶政、謀地方之福利、共濟艱難、是所厚望、等因特達、並祈轉各委員各廳長查照、

密勒報評論長春通訊論述
英美將聯合攻日乎？

今日之世界已與緊接歐洲前之局面相似、換言之、即今日之世界業陷於大國間經濟的政治的鬥爭是也、甚至若干方面測度市場之戰爭足以引起另一全世界之大火、其殘忍之程度、遠較前次大戰為甚、頗多觀察者曾解釋日人擾奪滿洲為此種市場鬥爭預兆之一、日本在朝黨以受國內不景氣之局面而處於絕境、乃不惜憑藉武力之慣技、大舉侵入大陸——結果、現在日本已自稱為滿洲與熱河省之主婦矣、

（日）人行動之殘忍曾驚動全世界——各大國擬停止其走入戰爭之道而無効、反對其擴大政策最強烈者、厥為美國、美國政府以為日本之擴充係對西方商業之極大威脅、乃創所謂「史汀生政策」、以國防衛在中國之機會均等、當此事在進行中與日本適在滿洲大戰時而另一大國、——英國——則面有喜色、似乎與其無關、其領袖、如西門外相在過去二年間、行動奇特異常、予日本自由處置、不知加以制裁、但現在局面似乎已有極大之改變——英國擬喚起全世界與其以前同盟國經濟鬥爭、其真相為何如耶？答覆此問題者、即英國工業界、彼等業務自己陷中已宣告死盡、考諸原因、乃由於日人與之競爭也、

日英競爭

（過）去兩年間英資本家以貿易得有暫時改進、致引入歧途、蓋彼等之所以得能有暫時繁榮者、乃由於英國貨幣低賤與中國抵制日貨故耳、彼等不曾想到日人雖受中國方面之抵制、而轉向英殖民地竭力進攻、於是日人在英殖民地之勢、日益鞏固、故今日英資本家已覺自身為日人所擠出矣、

（吾）人知悉英國政策之轉移、全為英資本家之利益以為斷、英資本既以利潤被劫、乃急舉工業聯合會、某日討論利潤受日人工業競爭之損失時、任命組織一委員會、對此問題作更進一步之調查、彼等所發見者如下、（一）日本人口增加速度、令人驚奇、預計在下二十年中、增加二千萬、如此則日本將必受食糧、衣服、以及教育不足之虞、故其必須努力於改進工業策、（二）除今日關稅壁壘政策以外、并未有任何其他救濟目下經濟恐慌之方法、在此經濟恐慌之際、戰爭為一種重要之方法、日本即圖試用之、（三）日人必須減低彼等之貨幣至無限止、此種行動彼等認為在經濟戰爭中唯一之戰爭之方法、（四）觀乎現在日本政府所採取之政策與統治階級所遭受之環境、則改進日本勞工生活狀況似毫無希望、彼等之工資與生活標準較諸歐美勞工為低、

由此觀之、今日日人手中具有三主要因素、因國內工資低賤、日金下跌、以及自備商運航業、日人在此種種情形之下、足以阻止英國之商業、并且此非暫時的、乃係更有擴大之可能、

（英）國資本家最初試以降落金鎊價格以自衛彼等本身之利益、遂於一九三一年九月二十日起實行之、但此種方法遂引起其他各國通貨之價格即降低各該國通貨之數法、迅、日本侵入滿洲後、即刻效英國之先例、降跌日元、會至使之較金鎊之跌價更烈、遂將英人在世界中所得一概殆盡、同時英國各殖民地對日貨、尤以印度及南非為甚、但均無有效以增加關稅、致英國製造家及商人堅信、欲使彼等在帝國貿易中之有領導地位、捨放棄保久之自由市場政策採取保護主義外、別無他法、得於此結論、彼等遂出席去夏舉行之渥太華會議、同意於某項建議、開始抵制外貨、在英帝國任何單位領土內、給予英貨以百分之十之特惠、

（因）此經濟戰爭狀態已在近頃英政府單方面廢除日印商約時發展、並繼由英政府對西非與日本商約之同樣廢除、非僅止此而已、埃及、海峽、殖民地、金稚、澳洲亦急起直追、對日貨輸入增加關稅、幾使日貨不能輸入、

吾人分析此種發展時、吾人即發現英國政府方面有某種矛盾存在、此種矛盾即可表示英政府如何重視此種情形、（一）一九三二年初英國政府對法國阻止通貨低落國家貨物輸入所深取之方法提出抗議、（當時英日兩國處於同一情形中）（二）英國政府等候倫敦世界經濟會議失敗之結果、關於此點由各自方法處置、即則採取區別國之方法、（三）廢止商約及對日貨或其他國貨物征收禁止性質之關稅、正在世界經濟會議之前夜、實違各國五月中簽訂休戰之精神、所謂關稅休戰、英國亦為發起者之一、日本政商兩界之憤慨、似非無理、

（除）英日兩國間經濟戰爭之進行外、其外尚有一種原素吾人必須考慮者、即軍縮會議之失敗、及現在倫敦開會之世界經濟會議全無希望軍備之不能減縮自不容吾人贅述與解釋者也、世界已於軍備競爭之狀態、其競爭之程度較之歐戰前劇多多、現在此種競爭中主要之競爭者即美日兩國、前者已覺其海軍力較之約所許渠者減小不少、美日兩國所宣佈在三年內之建築計劃如下、

	航空母艦	巡洋艦	驅逐艦	潛水艇	水雷敷設艦	砲艦
美國	二	四	二〇	[illegible]	[illegible]	[illegible]
日本	一	二	[illegible]	[illegible]	[illegible]	[illegible]

共計美國三十二艘、日本二十四艘、

此在一般經濟政治形勢中發現一惡劣之現象、此吾人早能辨別之兩大國、即英國、美國、於此種新的結合[illegible]

（因）[illegible]

（日）[illegible]

中最先進者莫如陸相荒木、荒木在近頃演說中謂約在一九三六年大和民族將面臨一最嚴重之形勢、余使吾國以武士精神[illegible]準備於將來面臨此種[illegible]

[illegible]此危機乎？中國將如何準備應付[illegible]

臨死前最後握手之 經濟會議全體大會

氣候酷熱中會議舉行兩次

美代表宣讀總統致英相書

首由貨幣經濟兩委員會主席發表意見

繼由各代表演說末由英首相致詞休會

（路透二十七日倫敦電）選來寂如墟墓之地質學博物院、今日復呈活動景象、而為歷史上世界經濟大會作最後之話別、氣候酷熱、旁聽席中、仍無虛位、英相麥唐納於午前十時宣佈開會、表示各事在午後五時半可辦完之希望、並聲明各代表之言論皆不重譯、以省時間、法財長龐萊旋提出其金融委員會之困難、並謂吾人雖此次對於各點、未能成立最後協定、但吾人對於將來調和吾人意見之能性、了無疑義云、

（哈瓦斯二十七日倫敦電）經濟會議全體大會、上午開會完畢時、美國首席代表國務卿赫爾、宣讀羅斯福總統致英相麥唐納書、揣辭係屬樂觀、謂結果云者、往往不能以具體協定為準、而可於各方所提出之困難問題中求之、美國現在空前恐慌之際、當更明瞭他國所可遇之困難、並謂吾儕深信美國與其他各國、具有同一之誠意、吾人對於大會不能認為失敗、其結論則云、美國深信大會可籍共同之努力、以達到良好結果、美國當始終合作云云、大會旋即休會、至下午三時再開、

（哈瓦斯二十七日倫敦電）世界經濟會議全體大會、於上午十時由主席英相麥唐納宣布開會後、即行討論法國代表龐萊所提出之總報告書、龐萊略作數語、謂經濟會議所已獲得之結果、一俟貨幣財政委員會將來成立更能廣大之協定、則此項結果、亦自更形重要云、龐萊定於午後發表演說、故略作數語後、即讓美國代表郭克士登壇發言、

貨幣委員會主席 美代表郭克士謂 經濟會議所獲結果甚夥 商債問題更有顯著進步

郭克士首述彼非以美國代表之資格演說、而以貨幣委員會主席之資格演說、謂經濟會議所獲結果為夥、對於多項重要問題意見並不十分歧異、如一般人所慮、尤其是商債問題、實已獲有不容否認之進步、國際清償銀行對於此一問題、將來當担負重要之任務云、繼述及國家分別樹立計畫以謀經濟復興時、謂國家各有顧慮、致使經濟會議之成功而延遲、殊可扼腕、各國內部經濟復興之需要、可視為未來經濟會議成功之保障、蓋依今後之局勢、各國失業將見減少、消費將見增加、而物價水準、必可提高、以前凡信任經濟會議者、現仍繼續加以信任、蓋各國個別問題一經解決、則與各國共同相關各項問題、即可設法解決、彼時經濟會議當有重大之貢獻云、郭克士繼宣言、「君等必再來此處列席會議、」經聽衆加以鼓掌、一時頗有熱烈之印象、

經濟委員會主席 荷代表科里臣稱 所獲結果殊無慶幸之理 如衆人所望誠不免沮喪

大會繼乃提出經濟委員會總報告書、內述經濟委員會若干決議案、如產銷調[illegible]倫案等、均可實行、而與貨幣問題之糾紛、不相牽涉云、經濟委員會主席荷蘭代表科里臣、郭克士登壇演說、其所發表之意見、與郭克士正相反對、略謂一如與一般人所屬望於吾人者相較、則吾人對於所已獲得之結果、殊無足以慶幸之理由、吾人誠不免因此沮喪」、又謂、自洛桑會議以來、多數國家[illegible]論之反響、業已減少經濟防衞之方法、且希望經濟會議結束此種經濟局面之糾紛云、科里臣主張一俟貨幣獲有穩定、局勢比較有利時、即重行恢復經濟會議之工作、

各國代表演說 ＝上午會議＝

意財長任克氏 斥統制貨幣為不可思議

繼由意大利代表財長任克演說、亦指出先行穩定貨幣之極關重要、幷重行聲明意國仍信仰金本位制、而斥統制貨幣制為不可思議、又謂放棄金本位各國、應自行決定日期、及穩定比價、以求回復金本位、蓋貨幣貶價情形、存在一日、則經濟孤立之局面、亦將賡續一日也、結語則籲各國聯合行動、俾予勞力餬口者以工作之機會云、

比外長希孟氏 經濟欲復興貨幣須穩定

任克演說畢後、由比國代表外長希孟演說、彼亦承認經濟會議所得結果、未能如吾人所望、幷力陳一切經濟復興事業、均有待於貨幣之穩定、與金本位之自由運用、關述及經濟問題、希孟以為在匯兌未能自由之前、減低稅率之辦法、尤其是延長關稅休戰事、均屬徒勞而無益云、英國代表財長張伯倫繼希孟登壇演說云、亦不諱言、會場所得成績甚屬寥寥、並謂美國局勢已使多數問題無法加以審議、美國此種態度、對於他國與論所引起之反響、極為杌隉不安云、又謂彼不欲將會議失敗之責任、諉諸任何人、結語則謂、經濟會議過去之工作、對於將來仍屬有用、蓋經濟會議之場面、業已掃除一新也、

德代表沙赫特 提出建議案實殊可惋惜

德國代表沙赫特繼續起演說、對於會議極為悲觀、謂僅有一點、彼與郭克士意見相同、即各國個別情形、倘未獲得改善、則經濟會議即令再開一次、其結果亦屬可疑是也、沙赫特又謂經濟會議、僅作一般之考慮、幷以提出建議案了事、殊可惋惜、渠對於任何人均無所責備、但經濟會議之錯誤、乃在組織中、蓋出席經濟會議者共有六十四國之多、其意見欲求一致、殊不可能、此貨幣穩定問題所以未獲結果也、結語則保證德國與國際合作之志願、

捷代表貝奈斯 小協商各國反對悲觀論

捷克代表貝奈斯、提出小協商各國之意見、反對過分之悲觀論、謂吾人來此、乃為未來經濟政策之準備、責任殊屬重大云、最後發表演說之前人、為一

西班牙代表阿列維亞拉、認為經濟會議、實無結果、一為蘇俄代表馬伊斯基、則歷述前途之黯淡、謂經濟戰爭、在所不免、其結果或將引起第二次世界大戰云、

俄代表梅恩基 會議[illegible]教訓妥協無可能

（國新二十七日倫敦電）蘇俄代表梅斯基演說、出以譏刺口吻、謂會議結果殊等於零、逆料其結局將重生「猛進的經濟國家主義」、回憶往昔經濟戰爭、常引起槍砲戰爭、故重告全世界、星火可以燎原、往往比較小衝突、足以發生武裝戰爭之巨禍、梅氏又補謂會中未能採用蘇俄提議、謂視該提議一若「不需要之養子」、又謂雖然即會中最親愛之子息、如安定貨幣、提高物價、減低關稅、發展公共工程等提議、亦皆納諸於冷藏庫、又何怪該養子之見棄、蓋此次會議唯一教訓、即為世界資本主義制度之矛盾、已絕長增高至於不復有東西妥協之可能、所以經星期之討論後、毫無所得、致發起此會者、亦不得不遣其代表回國、既無決議、亦未決定續會之期而散、故渠今日演說之全體大會、或將為經濟會議臨死前之最後握手云、

＝下午會議＝

日代表石井氏 申經濟原則贊美國公文

（哈瓦斯社二十七日倫敦電）世界經濟會全體大會、於下午三點重行開會、最初講說者、為海地國代表寇尼辯、主張立即進行下屆經濟會議之預備工作、繼由日本代表石井菊次郎登壇演說、表示日本誠意願望盡力以助經濟會議之最後成功、謂日本經濟政策、其主要之原則有二、一即絕對的無條件的採用最惠國條款、二即取消關稅、至少當減低關稅是也、繼乃表示熱烈贊成美國政府最近致大會之公文、該公文主張對於若干要點、應由各代表閉[illegible]續議行工作、並於經濟會議閉會時期、仍隨時互相接洽云、

美代表赫爾稱 會議未失敗僅暫停工作

石井演說後、美國首席代表赫爾起發言、對於一般悲觀論者所稱經濟會議一無所成一節、力爲反對、謂會議並未失敗、不過暫時停止工作、俾各國得在國家範圍內、發展其經濟程序、迄經濟會議未竣之工作、如減低關稅壁壘等、實為世界貿易復興之必要條件、赫爾更乘機嚴詞詆責軍備競爭、謂此乃人類禍患之根源、末乃宣言、請「吾人並未離此而去、吾人已開始工作、繼續前進」云、

法代表龐萊謂 貨幣案未決經濟題無果

繼由法國代表財長龐萊作長篇演說、對於會議之結果及未來之辦法分別加以研究、其言曰、有人謂經濟會議一無所得、此則未能同意、蓋倫敦會議可使各國愈益明瞭各國之困難、並謂經濟問題與貨幣問題、密切相關、經濟問題未獲得最後結果、實貨幣問題有以致之、但就目前所得結果、亦有足述者、如商債問題及金本位問題是也、關於金本位各國業經一致表示回復金本位之願望、此足為將來之保障、目無疑義、繼言及採用金本位各國之態度、及各金本位國之共同宣言、龐氏宣稱、一般貨幣之穩定、近其期或較吾人所想望者為近、此可見金本位各國宜言之有益於共同利益、旋又言及產銷調整問題、謂足以回復經濟常態、因可阻止物價之漲落無定也、述及將來時、龐萊則謂各大產業相互諒解、實為一般諒解之先決條件、此當記不忘、末謂主席團當密切注意各項事態、俾未竟事業、得以再度進行云、

英首相最後稱 延會非失敗迎諸君再來

麥唐納於最後稱、吾人之延會、非因失敗或沮喪所致、實因各委員會需較長之時間、繼續其討論、諸君將命主幹部仍具活動的生命、且為此活動為後有力計、主幹部將擧一執行委員會、以主席一人及各委員會報告員組成之、余不能限定時日因工作之重要部分殊、為複雜、反相之意見與支一切建設、必須加以研究也、惟吾人均同一觀念、即目前之狀況、失業破產、不平衡之豫算案未發展之利源等、皆須竭人類之聰明政府之能力以解決之、是也吾人不能實行所不可能者、但吾人深荷有一大圖地尚未經耕之分也、余今與諸君珍重道別、深信不出數日、余將後歡迎諸君於此云云、麥唐納最後之演詞、歷半小時始已、語畢、會衆以采聲、於是美代表參克斯提出決議案、對英皇擧行開幕禮及英相麥唐納苦心之諷指導大會工作、表示感謝、參克斯又動議申謝英政府等渥遇各國代表團之盛意、意代表任柯起而贊助之、法代表亦熱切表示附議、於是全體代表一齊起立、以示同意、繼麥唐納與[illegible]倫相繼致詞答謝、至是英相以槌叩案、宣布會期終止、大會休會時、時鐘為下午四時三十分也、

關稅壁壘愈高 法商約司長稱多數國家

法對列國恢復關稅自由 英領西亞非利提高關稅

（哈瓦斯二十六日巴黎電）新任商務部商約司司長龐納福克拉邦、向强漢報代表發表談話、謂法國商務政策、將一仍舊貫、「法國對於大多數國家、業已恢復關稅自由、但欲與各國樹立良好商務關係、則非俟諸年底不可、此項職責、極形艱巨、則以多數國家施行商業限制辦法、採取

【急進】

保護政策、使關稅壁壘愈建愈高、加以貨幣價格、亦復失去穩定故也、但吾人關稅自由、既已恢復、則現在進行各種新商約談判、當能較易從事、此層尤以對於忠守金本位國為然、與國際法國與土耳其商約、於八月十五日滿期、

【新約】

明後日即可簽字、似此則兩國間貿易關係、可以不至中斷矣」云云、

（電通念七日東京電）據松平駐英大使之報告、西門英外相、擬令英領西亞非利加殖離日英通商條約適用之地區對日本輸出品、課以

【高率】

之關稅、外務省曾電松平大使向英政府要求考慮、二十五日、西門外相回答松平大使、謂英國政府對本問題無再考慮之餘地、對日本之喚起注意、竟嚴詞拒絕之、

俄報論 英國最近外交

圖隔離法波間等之關係 阻止法意協定助德攻法

（塔斯二十六日莫斯科電）英外交大臣西孟任最近演說中曾提起重行勘定由脫列亞濃條約所定之匈牙利疆界問題、此約由同盟國及匈牙利在一九二〇年一月四日簽訂、將匈國北段領土劃歸捷克斯拉夫、蘇聯政府公報「伊斯維斯太」稱此項演辭之內容、表示英國之外交

【正圖】

隔離法國與波蘭及小協約國之關係、同時阻止法意協定之成立、同時自「伊斯維斯太」以觀之、英國外交頗提起重訂德波邊界之問題、以援助德之攻法、蓋法國勢力在歐洲之伸張、乃英國所

【憂懼】

者、該報稱「英國以此等陰謀、自維已能恢復其主宰歐洲命運之地位、西孟之演辭實證實四强公約絕未緩和歐土帝國主義列強之衝突、是項公約以法國外交之勢力以削弱其在政治上之效用、仍為修改和約之工具也、」該報結論謂「德意志通俗報曾稱為英政界言、德國空軍之創建實有利於英國者、因此舉足以

【牽制】

法國大部空軍、使常駐歐洲大陸也、德報此舉絕非偶然、彼雖於表面、僅重視反對法國之說帖、譯成一面、實將胡根堡軍事的言辭耳、但此種小玩意己不能欺騙任何人、而尤以蘇聯之輿論為然、

德國法西斯主義 擬染指土耳其

經濟會中德代表之態度 對土工業化政策不贊同 有使其為農業附屬國意

（塔斯二十六日莫斯科電）在世界經濟會議一委員會中德代表蒲賽曾以不贊同上態度述及土耳其所實行之工業化政策、今日「伊斯維斯太」報載一社論評述之、報據該蘇聯政府公報之觀點、德國法西主義正復

【覬覦】

土國之領土、此稗企圖由蒲賽氏之演辭表示之、正猶胡報堡說帖之對蘇聯表示同樣之態度也、該報直稱「帝國主義正需將土耳其作為農業附屬部原料之供給地、故一般近赴土國考察之西歐專家俱以伊斯末特巴沙政府厲行之工業化政策為失策、吾人對於蒲賽先學之演辭與胡根堡博士之說帖不禁驚其內容及調氣之相同、彼等俱包含德法西主義殖民地領土之要求、彼等俱表示其摧毀土耳其及蘇聯獨立之嘗試、而蘇聯與土耳其俱由武裝之戰爭中贏得獨立發展之權利者」、該報結論稱、

【爭取】

「土耳其政府並未採取西歐專家介紹之途徑、彼已能獲得蘇聯友誼的援助、繼續其工業化土耳其之工作、吾人敢於深信帝國主義者阻離土耳其工業化之陰謀必告失敗、伊斯末特巴沙政府洞悉工業建設實為保全土國民族及經濟獨立之首要條件」云、

【德國】顧向英購飛機 英謂不能贊同

（路透二十六日倫敦電）今日外務次官艾登在下院[illegible]

（哈瓦斯念六日倫敦電）外交次官艾登、在下議院中發表宣言、謂七月十五日[illegible]

葡將發生革命

法西黨同情反動軍人 駐軍公開反對內政部長 政府令軍隊屯駐重要區

（路透二十七日瑪德里電）現里士本新聞檢查極嚴、但據該地傳出之消息、葡萄牙不久即將發生革命、按葡萄牙六百年來、自一一九[illegible]為獨立之國家、[illegible]

全國小學校一致採用 世界教科書

因為世界教科書有十大特點：

1 符合標準
2 內容充實
3 學生愛讀
4 教師易講
5 印刷精良
6 紙張堅厚
7 字畫挺秀
8 教科書全
9 教學法好
10 價廉物美

世界書局・六折發售

地毯每尺一圓 純潔羊毛 質底堅固 化學洗染 保不退色 承接訂貨 約期不誤 靜安寺路813 啓

十字布與十字線 十字線 精勤十字布 廠設在法租界徐家匯路 電話八四[illegible]

羅威薄荷錠 驅風定痛 頭痛牙痛 耳痛眼痛 諸般風痛 塗搽立止

羅威薄荷煙 清心降火 胃熱口臭 心腦煩悶 脚腫眼痛 吸之快適

上海 中法藥房 總發行

小兒專科 陳讃

西湖療養院

上海電話局下月起 自動取銷通話費
惟因租界電話公司之堅持 市府再令公用局協助交涉

關於華洋電話五分通話費、惟經市公用局暨上海電話局與租界電話公司迭次交涉、因租界電話公司少有誠意、終無結果、現悉交通部上海電話局訂於八月一日自動取銷、函請市府仍令公用局協助辦理、茲將市府訓令、並今後交涉方針、探錄如下、

◀市府訓令▶

為令知事、案准交通部上海電話局函開略稱照取銷華洋通話費一事、前經瀝陳鈞座、仰承鑒核、嗣閱本埠報載會秘長談話一則、欣知此事已奉鈞府令飭市公用局協助、尤深銘感、迭經本局與市公用局往返洽商協力進行在案、惟公司以權利關係、毫無誠意、茲因上海市商會及租界華人納稅會等來函敦促、本局為發展公私營業計、為便利民衆計、繼於八月一日起、由局方先行單獨實現、以副市民之期望、一面徐圖圓滿解決、至華界所裝租界電話、每次除局方犧牲二分外、其應付公司之三分、暫由本局負担、知承廑注、專函上陳等由、准此、合亟令仰知照此令、

◀繼續交涉▶

據市公用局第三科科長鄭葆成語記者、此次交通部上海電話局自動取銷五分通話費、該局之目光可謂遠大、蓋華界暫時為犧牲性質、但用戶既得便利、則華界需求裝置電話者必能增加、營業上必可發展、同時租界用戶之欲向華界用戶通話租界電話公司亦向上海電話局繳納三分之通話費、以目前情形而論、租界之向華界通話為數較多、故該項收入已足補償、反之租界電話公司徒以目前租界用戶較多、於華界用戶而實行取銷通話費、似乎不利、但因此租界用戶既感受與華界用戶、待遇上之不平等、且華界地面遼闊、邇年來市區之發展甚為迅速、則焉知於最近之將來華界所裝置之電話、不能較多於租界乎、本局對於此次租界電話公司之堅持、實為遺憾、本局對於取銷通話費、將仍繼續協助、交通部上海電話局向租界電話公司交涉云、

長江下游 發現淺灘兩處
……在白茅沙附近……

海軍部海道測量局於日前據報告、謂在長江下游白茅沙附近發現淺灘兩處、於航輪進出、頗多障礙、該局得報後、即派皦日測量艦率領測量技士前往錘測、經二日工作、業已工竣、該艦已於昨日返滬、將錘測圖板及水尺記載簿等呈報、該局即將根據該項報告改正小圖設立標記、並將佈告各航輪注意云、又悉該局之甘露測量艦現在海州一帶測量海道、亦將工竣返滬云、

海員工會遵部令 與局方商撫卹
招商局昨開理事會討論 認工會要求與法律抵觸

【圖南輪案】

招商局圖南輪、為長春丸撞沉後、被難船員撫卹、中華海員工會、已奉部令、函總局定今日協商解決辦法、茲誌詳情如下、

○理事會議○

招商局總經理劉鴻生、對於圖南輪被難船員撫卹、奉部會法有規定即依法辦理、如法無規定、則照習慣辦理、當決定依照海商法第六十七條發給撫卹、今海員工會之要求、每人撫卹洋一千元、及子女教育費賠償損失等、認為與法抵觸、特提交昨日下午四時之理事常會討論、決定電呈交通部鑒核、惟工會要求之打撈屍身、安插遇救船員等、允可酌量辦理、

○今日協商○

中華海員工會籌備委員會、昨奉中央交通部指令、以圖南案善後會飭會同招商局籌辦理、該會奉令後、當開會決定辦法、并函招商局云、逕啓者、查敝會前派圖南案被難二友死難家屬善後委員會、提出善後辦法八項、呈請轉行交涉一案、當經備函逕貴局、并電呈交通部在案、茲奉交通部第一三四二號批開、「仰代電悉、查圖南輪慘案、所有遇難船員旅客本部、極為惋惜、關於善後事宜、凡法令有規定及事實上不致扞格難行者、自可令與該會商籌辦法」云云、等因奉此經推定敝會委員王永盛劉勤草、祕書何大椿代表敝會定於明（二十八）日下午三時、前往貴局交換意見、相應函達、請煩查照、推派代表遵照部令根據法理事實與之商權辦法、俾此案得以早日結束至仞公誼、

○呈報交部○

招商局圖南輪自被日輪長春丸撞沉後、被難船員撫卹等問題、已由該局辦理、至於向日輪公司交涉、賠損失事宜、該局已將日輪誤走航線撞沉圖南輪詳情呈報交部、刻下尚未奉到部中指令、故如何進行交涉、當先將圖南輪一切損失、調查明白後、方可進行云、

故宮古物 昨日繼續檢驗
仍未發現濕蛀明日停驗

故宮博物院之古物、自于前日起、由監察委員會開箱檢驗後、以未發現潮濕生蛀之事、故會經兩次監委決定、擬定明日（星期六）停止檢驗、昨日開箱、仍均良好、茲分誌各情如下、

○繼續檢驗○

昨日上午九時起、仍由監委除滬市參議會地方法院代表缺席外、餘除行政院陳代參事、軍委會黃秘書、中央研究院周仁、故宮博物院會同奎員莊尚嚴、均到、及故宮職員十餘人、分五組在天主堂街及四川路保存所、進行工作、上午共檢驗六十餘箱、仍未發現潮溼生蛀情事、下午檢七十餘箱、亦均良好、當即略加整理、由監委會另行加封、妥為保存、

○明日停驗○

自開始檢驗後、因所開各箱、均無潮溼及生蛀、故均二次監委會決定、規定昨今兩日繼續檢驗、如仍均良好、則明日（星期六）即行停止、昨日亦均無溼蛀、今日繼續檢驗、據故宮博物院周科長談、以日前狀況觀之、預料明日（即今日）亦不會發生不良現象、故明日（二十九日）當可停止檢驗、至擴大監會組織、須俟故宮下次理事會討論決定、

太古安慶輪 在漢附近擱淺
船底受損旅客等均救出 漢局派輪拖駁可望脫險

英商太古輪船公司長江班安慶輪、由漢駛滬、二十六日晨五時、駛至離漢七英里之花來島、突遭擱淺、已派輪施救、先將旅客貨物卸落運滬、茲誌詳情如下、

○遇霧擱淺○

安慶輪載重二千六百廿九噸、船主英人極夫司、專行駛長江班、上海漢口綫、於本月念五日晚十二時、由漢口載旅客及貨物駛滬、至念六日晨五時、駛至離漢口下游七英里花來島、（譯音）因長江水位高漲、開駛本屬困難、適遇大霧、江水激流誤行航道、致觸淺灘上、船主即以圖脫險、距知反陷入淺灘、

○電告求援○

以無法脫險、即查察擱淺之處、知雖已受損、但江水不致浸入、安慰旋客、請嚴守秩序、同時發電求援、滬太古總公司於念六日下午一時接電告後、當即電漢口九江兩分局設法派輪施救、并將旅客貨物先行卸落、轉輪運滬、至於安慶輪原定念六日抵滬、廿七日由滬駛漢、自擱淺後、決派甘州輪代班、

○派輪拖駁○

漢口太古分公司接電後、當派駁輪隨帶拖駁器具、於二十六日駛往施救、以陷入沙泥太深、必須俟潮漲後方可脫險、決定先將旅客救出、運漢轉滬、必要時亦將貨物卸落轉滬、再行施救、以便減輕重量、

中央造幣廠 擴充內部組織
化驗鎔鍊鑄造改設處 取消工務處便利管理

中央造幣廠、自於三月一日正式開鑄以來、所鑄新幣、業已流通市面、財政部方面、以該廠組織、似嫌過狹、對於管理不易周密、故經盧廠長在宋部長出國時請示決定、將內部組織、略加擴充、茲以造幣工作、最為重要者、即係化驗鎔鍊鑄造等項、本來關於化驗鎔鍊鑄造在工務處下、設課辦理、每事件須經工務處面達廠長、周折費時、管理不便、故將化驗、鎔鍊、鑄造三課加以擴充設處、工務處即行取銷、以後各項鑄幣事件、可直達廠長、當能增加工作效率、各處處長由原有各課課長兼技師職任、化驗處長溫宗禹、鎔鍊處長黃福祥、鑄造處長鍾望榮、業已改組成立、先行試辦、觀察闢後工作情形、再正式決定云、

交部節省民衆報費 數目字准用阿拉伯字替代
昨訓令上海電報局於八月一日起實施

交部為便利民衆通信節省報費起見、特規定凡拍發華文電報住址內之門牌號數暨電文內之各項數目字、均准以阿拉伯字碼替代、該項辦法、准於八月一日起實施、上海電報局昨已接到交部訓令、並附發辦法一件、即日公佈遵行、茲錄交部原令及其辦法如下、

○交部令文○

為令遵事、查華文電報住址內之門牌號數暨電文內之各項數目、按照向章、均須用文字書寫、以免與電碼混淆、故所需字數頗多、茲為便利民衆通信起見、特訂華人電報內門牌號數及各項數目之書寫及計費辦法一種、規定前項門牌號數及數目、得由發報人用阿拉伯數目字書寫、以省字數、該項辦法、應即自本年八月一日起實行、除分行外、合行附發辦法一件、令仰遵照、並先期編就新聞稿、送交當地各日報館登載、俾衆週知、此令、

○計費辦法○

（一）華文電報收報人住址內之門牌號數及電文內之各項數目、均得由發報人用阿拉伯數目字書寫以省字數、例如「南京中山路一千一百〇五號」得書為「南京中山路1105號」、「六千四百〇九元」「三元七角五分」得書為「6409元」「3.75元」或「3元75分」、（二）上項數目字、應由發報人在其前後各書一括弧符號、以免與電碼混淆、電報局或無線電台收報員、如查有發報人漏書此項括弧符號時、應即請其加註、惟如發電報、係由電報局或無線電台代為譯成電碼者、該項括弧符號、得由局台譯電員書寫、

例一　南　京　中　山　路　1105　號
Nanleng　0022　1472　9424　(1105)　5714

例二　6409　元　3.75　元　3　元　75　分
(6409)　0337　(3.75)　0337　(3)　0337　(75)　6433

（三）前項數目字為括弧符號、照下開辦法計費、甲、在華文明語電報內、以每一個至四個阿拉伯數目字作一字計費、逾此、每多一個至四個數目字、加一字計費、如有小數點、照一個數知字計算、其前後所書括弧符號、免予計費、例一(9)(2.5)(5134)各作一字計費、例二(200000)(55495.6875)各作二字計算、（四）本辦法對於發往國外各處及香港澳門之華文電報、（經陸綫發香港者不在內）、以及經青佐水綫、滬崎水綫、滬港水線及烟台大連水線、傳遞國內各處自相往來之華文電報、均不適用、

商團司令 拜訪文鴻恩

萬國商團總司令英人多慕斯氏、於昨上午十時偕團副官及譯員等赴市公安局訪晤局長文鴻恩、文氏於事前接得多氏通知、昨日特飭警察大隊武裝警十二隊整之門首、準備歡迎、旋多氏等乘車而來、即於警士軍號聲中步行而入、文局長先派祕書李冀出面迎接、入大禮堂與文局長晤面、旋入局長室、談約十五分鐘即辭出、并攝影而別、據李祕書謂、多氏之訪晤文局長、係普通之拜會、并無其他事故、聞文局長將於日內前往答訪云、

南京勵志社 裝置電影汽車
車內裝置有聲電影機 運用靈便隨地可放映
昨在滬試映成績甚佳

南京勵志社總幹事黃仁霖、為供給前方軍人娛樂起見、最近向上海美通汽車公司、華經理盧壽聯、訂購福特新式八汽缸卡車一輛、特裝成放映電影車、車內裝設發電機及有聲電影機、可隨時隨地放映有聲電影、現在該項汽車、業經運滬裝配就緒、在我國此舉、尚屬汽車界電影界中、最新穎之發現、滬上人士、多未曾見聞、美通公司特於運往首都之前、於昨晚九時、假座梵王渡聖約翰大學試演、所映有聲影片、為國產「時代之花」、由美通技師表演放映、成績極為圓滿、加之天氣涼爽、仕女被邀前往參觀者甚多、由盧君在場招待、對於汽車放映有聲電影、咸讚成不置云、

市衛生局將舉行 市民體格檢驗
正驗該局全體清道夫

市衛生局、近對于本市衛生防疫各項工作、進行頗為積極、該局近復鑒于以消極防範、係屬治標辦法、最近將舉行本市市民體格檢驗、俾對本市衛生有根本設施、惟以該項工作之進行、頗費深切之研究、現定一面着手準備、一面即就該局閘北區之全體清道夫、先行開始檢驗、閘北區清道夫共一百餘名、剝經檢驗完畢者、已有三百餘名、其中有病者、即隨時分別加以治療、餘三百名、日內亦可檢驗竣事、俟清道夫檢驗完畢後、即將開始進行市民體格檢驗之工作云、

蜜月牌

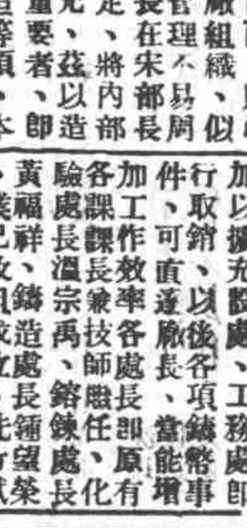

金衣人生髮水就生藥品化公司出品
各大公司商店均有代售
能治頭癢 清香耐久
麥倫路三八二號 電話四五六九五

京滬鐵路

上行 / 下行 車名	時刻
常滬區間車	[illegible]
鎮滬區間快車	[illegible]
京滬聯運特快車	[illegible]
滬常區間車	[illegible]
京錫區間車 / 滬錫區間車	[illegible]
國內聯運特別通車	[illegible]
夜特快車	[illegible]
國內聯運特快通車	[illegible]

附註　（一）接連平津浦車　（二）上午十一點正開之京滬聯運特快車暫不掛臥車　（三）國內聯運特快通車直達津浦線

本表自廿二年六月一日起實行

滬杭鐵路

車名	時刻
快車	[illegible]
三四等車	[illegible]
車輸快運車	[illegible]
閘口嘉興區間車	[illegible]
特別快車	[illegible]

今日電影

戲院	主演 / 戲目	時間	價目	地址
南京	李杜卡加黛 凱綸瑪爾 古屋豔史	[illegible]	[illegible]	[illegible]
北京	本院刷新 暫停營業			
新光	航空巨片 空中奇觀	[illegible]	[illegible]	[illegible]
國泰	桃樂絲安土表演最新雙舞 加映滑稽 名貴巨片	[illegible]	[illegible]	[illegible]
卡爾登	卡洛朗白 美人情重	[illegible]	[illegible]	[illegible]
夏令配克	福父公司著名巨片 孤雛英聲	[illegible]	[illegible]	[illegible]
巴黎	亞爾喬爾生 情海歸棹	[illegible]	[illegible]	[illegible]
融光	伊娜鮑德 門麥克勃朗 荊棘	[illegible]	[illegible]	[illegible]
光陸	史橫生 伉儷寶鑑	[illegible]	[illegible]	[illegible]
花園	史橫生 伉儷寶鑑	[illegible]	[illegible]	[illegible]
光華	武俠言情巨片 文武香球	[illegible]	[illegible]	[illegible]
上海	賈克奧凱 夏月	[illegible]	[illegible]	[illegible]
山西	科學巨片 月球旅行記	[illegible]	[illegible]	[illegible]
東海	陳玉梅 最後之愛	[illegible]	[illegible]	[illegible]
西海	陳玉梅 歌場春色	[illegible]	[illegible]	[illegible]
明星	依蜜爾琪蓝 天使	[illegible]	[illegible]	[illegible]
中央	國產科學巨片 千古恨	[illegible]	[illegible]	[illegible]
新中央	有聲巨片 最後之軍隊	[illegible]	[illegible]	[illegible]
恩派亞	潮州老玉梨香班 七煞女	[illegible]	[illegible]	[illegible]
卡德	裴斯開登 紐約街賓	[illegible]	[illegible]	[illegible]
萬國	武俠巨片 太極鏢	[illegible]	[illegible]	[illegible]
華德	陳燕燕 除夕	[illegible]	[illegible]	[illegible]
黃金	黎錦暉新月歌舞社 先生導演表演	[illegible]	[illegible]	[illegible]
榮金	勞萊哈台 大鬧金鑾殿	[illegible]	[illegible]	[illegible]
九星	曼麗特蘭 拯女嫩記	[illegible]	[illegible]	[illegible]
浙江	武俠巨片 義俠少年	[illegible]	[illegible]	[illegible]
中國	袁美雲 漢雲 小女伶	[illegible]	[illegible]	[illegible]
百老匯	胡蝶 狂流	[illegible]	[illegible]	[illegible]
威利	麥迪奇倫 倖運見別傳	[illegible]	[illegible]	[illegible]
東南	阮玲玉 野草閑花	[illegible]	[illegible]	[illegible]
大光明	浪漫熱情巨片 紐約一婦人	[illegible]	[illegible]	[illegible]
虹口	加萊古柏 風塵奇女	[illegible]	[illegible]	[illegible]
香港	日演黑籍冤魂 夜演濟公活佛	[illegible]	[illegible]	[illegible]
大華	安哈婷 陌路幽情	[illegible]	[illegible]	[illegible]
天堂	丁子明 努力	[illegible]	[illegible]	[illegible]
明珠	陳燕燕	[illegible]	[illegible]	[illegible]
蓬萊	楊耐梅 宣景琳 上海小姐	[illegible]	[illegible]	[illegible]

東方唯一民化機關

商務印書館舊廠恢復有待
生產力量已可照舊
現在營業情況尚佳

東方唯一文化機關、我國商務印書館閘北寶山路總廠、自一二八戰事發生、日軍故意摧殘、拋擲重量炸彈、以致全廠頓成灰燼、全國文化界、聞此消息、莫不悲憤異常、申時社記者近悉該館總廠、有恢復消息、昨特往該館總管理處訪問、嘗蒙該處秘書黃仲明君延見、並作下列之談話、

恢復總廠　記者最先詢問恢復總廠籌備經過、據黃君談、總廠自被日軍摧殘後、及戰事停止、本館即組織一清理舊廠辦事處、專事清理該處燼餘銅鐵及機件等、現仍在清理期中、舊廠之恢復、現則未免言之過早云、

該廠現狀　舊廠恢復一時既不克實現、記者遂詢該館現狀、據談目下上海共設三廠、(一)印刷廠在遼陽路、(二)平版廠在楊樹浦、(三)製版廠在愛文義路、三處廠址、均係臨時租賃者、

生產力量　黃氏繼談本館現用機器、一部份係天通庵路第五廠搬來、一部份則係殘餘之機件修理完善者、現在三廠工人、共有七百餘人、每日大都分三班工作、故生產力量、較諸往昔、仍不稍弱、且香港北平兩分廠、亦能充份補充、目前尚能十足供求、

營業狀況　記者又詢以過去最近營業狀況、據談、目下對於本版書、已可完全供給、惟代印者較前為少、至營業比較、民國二十年份、共計一千三百餘萬元、二十一年則跌至五百餘萬、二十二年份尚未結束、至二十一年份之所以如此之少者、實因總廠被毀後、上海發行所停業半年、各埠分館、亦大都供不應求、於半年之內、凡無營業可談、且東三省陷於敵手、營業損失為數甚鉅、惟最近情形、雖尚未結束、然因貨物能足量供給、營業已漸有進步云、

歐亞航空實行聯運 新政定後實行
青海請闢支線願貼經費
俟李景樅試飛後再定奪

歐亞航空公司與俄德兩國聯運、日前京電謂將於八月一日實行、新聲社記者、昨訪該公司查秘書、詢以西北航線完成期及青海支線何時試飛開航、查氏詳細答覆如下、

俄德聯運　歐亞航空公司最初計劃、擬自滬直飛德京柏林、嗣以路程過長、橫貫數國、實行頗多困難、故即變更以赤塔為終點、與俄德兩國境原有航空線相啣接、自塔城西卅里為俄境巴店、汽車行一小時即達、巴店莫斯科間、已有飛機、定期往返、如是在客運方面、固毫無問題、在郵運方面、亦早經德國股東與蘇俄接洽妥貼、祇須西北航綫通至塔城、歐亞即相貫通、八月一日開始聯運之說、並不確實、因公司方面尚未定其完成迪化塔城間航線也、

迪塔航綫　現在西北航線已通至迪化、以飛航難易言之、自蘭州至迪化一段為最難、因地處高原、復多崇山峻嶺、飛機須飛至極高度、空氣稀薄、飛航困難、復以隴新無其他補助交通、如公路鐵路等、俾得運輸機件油料、供迅速應用、亦為困難原因之一、其況蘭州、肅州間航行、亦頗困難、然本公司飛機、往返迪化已數次、均甚順利、至塔城迪化、均在天山北路、沿途無高山之阻、且有公路可資補助、故開航毫無問題、惟公司所慮者、新疆省內、尚未盡臻安定、誠恐開航以後、如因政治變遷關係、而中途停止、則對內對外、均有損於公司信用、故決俟新省政局安定後、再定期通航、

青海支線　蘭州至青海省會西甯之支線、李總經理本定星期二啓程往蘭州親自試飛、嗣因其太夫人染病赴平、故尚無確期、至所以必須李氏親往一行者、因青海省政府近於西甯築一飛機場要求闢一支線以便利西陲交通、開發青海、但公司方面、自開辦以來、年年有虧折、添闢支線、勢必增加虧累、力有未勝、後青海省政府允負担該段虧折、始決定開辦、但青省府津貼公司之標準與辦法、須試飛時接洽妥當、故有待於總經理親自一行云云、

運郵合同　至京電所傳八月一日開始聯運之說、或係公司與郵局訂立運載郵件合同、呈請交通部備案附會而起、緣航空公司以載運郵件為主要業務、但郵政為國家專營事業、故中國歐亞兩航空公司、均與郵局簽訂運郵合同、明定及計運費辦法、但歐亞所載運者、偏於國防郵件而國際間郵費劃算、遵照萬國郵政公約、并非逐件計算、而為根據若干年統計定一標準數、至航空郵件亦非逐件計算、故本公司與郵政總局對運載國際航郵訂定一折衷之合同、最近曾呈交通部鑒核備案、現尚未收批復、

五機聯合命名 組籌備委員會
航協會電航署派機參加

中國航空協會、向美國寇的斯公司訂購鷹牌飛機十八架、其上海市第一號業已舉行命名典禮、第二批已有多架到滬、上海市第二號及市商會等五團體向該會購買之機、已定八月十二日聯合舉行命名典禮、現擬組織籌備委員會、俾事先將典禮及表演事佈置就緒、茲誌各情如左、

組籌委會　上海市第二號、市商號、市教育號甯波號等五機、既經確定八月十二日舉行命名典禮、惟事先決定地點維持秩序、籌備儀式表演等事宜、須有一籌備會事前佈置、故由航空協會發起、請市政府公安局保安處徵求隊辦公處市商會總工會市教育會甯波旅滬同鄉會等各派一代表、組織籌委會分別負責接洽如事、

電請派機　中國航空協會、以飛機單獨表演、已有多人實行、今為增進、航空觀念、提高空軍知識起見、擬乘五機聯合命名之機會、請航空署及航空學校屆時飭派飛機來滬參加表演、昨日該會已分電航空署長徐培根、航空學校校長毛邦初請求、聞委員林我將或於日內親赴杭州接洽云、

工務局長沈怡談 本市兩大建設
復興戰區建設因短經濟停頓
市中心區建設現正促其繁榮

本市自一二八戰事後、百業不振、市府已積極籌備復興、申時社記者、昨晤市工務局長沈怡氏、叩以最近復興情形、蒙分別詳答如下、

復興戰區建設工程　據沈氏談、關於恢復一二八戰區建設工程、工務局自奉市府令負責辦理以來、即分別積極進行、惟以無充分經濟之接濟、故各項工程、均未能有顯著之成績、去年曾發行戰區復興公債、惟以該項款額有限、且一部份因他種急需移用、於工程建設之經費、仍感缺乏、最近各項工程、均困於經濟、不得不暫告停頓、何時方克繼續進行、日前尚無把握、須待將來經濟籌劃情形如何、方能決定、蓋一切建設工作、均基於經濟、工務局對此、已數度呈請市府設法撥款、惟以市庫奇絀、一時不能辦到、祇得暫予展緩、最近市府戰區復興工作、極為注意、對於經費、正在積極籌措、一俟稍有着落、即可繼續進行云、

積極繁榮市中心區　沈氏次談市中心區建設及繁榮問題、謂關於市中心區城之建築工作、現大致已告完成、惟建設雖告完成、而繁榮仍為一重要問題、蓋一般市民、對於市府苦心孤詣之計劃、甚少注意、前往購地築屋者、極不踴躍、其原因不外一般市民、均懷疑市府各機關、短期間內或不能遷移市中心區、以致相率觀望、現市府已決定於本年底遷移該區內辦公、極盼市民予以切實之信心、共同努力、促其繁榮、關於建設工程、市府已盡全力完成、以後之繁榮應由全體市民、共同促進、希望全體市民、均有此種心理、與市府切實合作、共同努力、俾得澈底完成市中心區之繁榮計劃、將來市區發展、於市民亦有極大之利益、蓋市中心區、不但地段寬闊、空氣流通、一切建築與設施、均具有秩序整齊之規模、將來生活程度、亦可較一般為低廉、有利於市民殊大、至初期內之交通問題、市府已在盡力設法、務求便利、

市府房屋偉大原因　沈氏復述及關於中心區市府大廈屋宇、外界多有非議、認為值茲民困財窮之時、市府竟首建此富麗堂皇之官舍、殊有不當之處等情、關於此點、市府亦早考慮及此、其所以將市府大廈建築比較考究者、亦有二項原因、(一)市中心區係屬草創、工作無一較完善之屋宇、作為倡導、恐難以引起市民之信心、(二)上海為國際觀瞻所屬、市府又為全滬之最高行政機關、故亦有築一較有莊嚴偉大屋宇之必要、在此二原則下、始決定市府建築之規模、此外如各局房屋、仍以簡單適用為主、深望一般市民對於市府之苦心、予以諒解云、

本市戰後市政設施
陳克成講述(三)
(二十一年度戰區復興及善後工作概況)

F 公用行政事項

滬變發生、公用局在戰區內所設之附屬機關市政設備乃所轄之民營公用事業、同罹浩劫無一倖免、

(甲)附屬機關

(一)滬北路燈管理處、辦公設備完全散失路燈材料遺失一部分、當略加補充、(二)滬北廣告管理處、已完全焚燬、暫在滬北路燈管理處、設一辦公地位、(三)滬北車務處、辦公設備及扣存之違章車輛、完全散失、房屋略有損壞、當即重行布置恢復工作、(四)閘北船務處、修後遷入工作、(五)江灣及吳淞兩路燈管理處、房屋全部焚燬、吳淞鎮恢復供電後、即賃屋恢復、吳淞路燈管理處、江灣路燈、尚未完全恢復暫由滬北路燈管理處兼管(六)吳淞車務處及船務處、業在外馬路租屋遷入辦公、

(乙)市政設備(路燈標準鐘公共廣告場三項)

(一)路燈、戰區路燈綜有三千四百五十盞、幾全部損燬、現除設法恢復外、添裝者甚多、其總數已較戰前為多云、(二)電氣標準鐘、戰區內共有母鐘一座、子鐘五座、戰時燬損子鐘二座、現已修復照常走動、(三)公共廣告場、共有一五五八公尺、大部被燬、現改組後、尚存九五七公尺、

(丙)民營公用事業、戰區內民營公共事業、有閘北水電公司、滬太寶明翔華眞茹三電氣公司、滬太及寶淞錫兩長途汽車公司、華商公共汽車公司及淞錫電話公司等、其中除翔華眞茹兩電氣公司因在軍事後方未蒙鉅大影響、均於戰後略事整理恢復供電外、餘皆遭受嚴重之損失、或竟淹於不能維持地步、一載以來、經公用局之督促協助、漸次恢復、梗概如左、

(一)閘北水電公司給水方面、在戰期力予維持、未嘗停頓、其被燬之幹管數處、戰後立即修換、電氣方面、凡在熱鬧街市之桿線、均已整理現僅閘北冷落街道及江灣八字橋一帶、因燼殘未復居戶稀少、暫時尚無通電需要、故未著手整理、(二)吳淞寶明電氣公司、在蘊藻浜橫口、適當軍事要衝房屋機器、均受極度之損害、勢難恢復、旋將全部營業區域及事業備讓渡與閘北公司、由閘北公司、將吳淞鎮桿線著手整理恢復供電、(三)滬太長途汽車公司、除遺失之車輛外、加以修理恢復行車、(四)寶淞錫長途汽車公司、損燬殆盡、經寶山縣政府撤銷其行車權、由滬太公司接辦、(五)華商公共汽車公司、經修理補充、現已漸次恢復、(六)淞錫電話公司、全部焚燬、無有恢復、由上海電話局閘北分局即就吳淞電話桿線、加以修換、業已通話、

G 衛生行政事項

(甲)已辦理者(一)掩埋屍體、戰後由衛生局商由普善山莊同仁輔元堂及藍十字會等慈善團體、分別查察掩埋、(二)清道工作、清除宿積垃圾約三千七百十六噸、(三)防疫注射、戰區內之預防霍亂、梅關重要、且戰後天氣已漸炎熱、尤易發生、當由衛生局派員擴大推行、預防注射、其注射二十三萬六千三百三十擇川大兵之後於後、幸免大、(四)免費診療、戰後設置免費巡迴診療車三輛、各置醫師一人、護士一人、於二十一年七月二十日至二十一年底止、其開診一百三十九日、實診三萬七千八百餘號、現仍繼續辦理、(五)消毒、戰後對於垃圾宿積處、糞便狼藉處、汚濁積水、(六)檢驗牲畜(七)協助設立臨時時疫醫院；江灣區地方人士籌設臨時時疫醫院撥款補助、

(乙)在辦理中者(一)復興吳淞衛生區、該區將來本市各區推行衛生事業之模型、甚為切要、亟應恢復、除由會際賽馬救濟提獎項目下撥款三萬二千元、以助復興之用外、並另由衛生局與同濟大學訂定合作辦法、再籌相當經費、以利復興、現已將經費籌集與建房屋、內設衛生區辦事處、免費診療所及醫院、(二)協助中國公立醫院之全部恢復、由會際賽馬救濟項下撥款一萬元、俾資全部恢復、(三)協助江灣醫院之恢復、該院在江灣甚為重要、由會際賽馬救濟提獎項下撥款二千元、俾資恢復、(四)復興閘北診療所、此為免費診療所、業由善後委員會撥發補助費一萬元、現正在規劃復興之辦法、(五)籌市立醫院、保留虬江路以北、府南左路以東、府東外路以南、華原路以西八十七畝餘之基地、為建造市立醫院之用、刻正準備邀請對於醫院工程富有經驗之專家、協同規劃、施工計劃、擬俟呈奉核准、後即可興工、(六)改良處置垃圾設備、指定以十萬元、為改良設備之用、業由衛生工務二局商施工計劃、總之戰後本市戰區復興工作浩繁、當非短時間所能報告、惟茲事體大、一因礙於市府財力、一因急先恢復生息、故建設諸端、只能逐漸進行、此後更希各界同胞協助府市以竟大功、(完)

為貧民謀幸福
黃花崗烈士方聲洞夫人王穎女士赴南洋募捐
籌建方烈士紀念醫院經過
所經各地備受歡迎惜商業冷淡募捐成績欠佳
方夫人將請求政府及閩省府作醫院基金幫助

(南洋通訊)黃花崗先烈方聲洞之夫人王穎女士、曾於去年十二月初偕其公子賢旭君(現已得政府官費再去法國留學)及北平國立研究院生物部派往南洋採集動物標本之汪德耀博士、一齊同抵星嘉坡以來、於茲已逾半載、所經南洋各地頗多、備受各地僑胞個人及社團以及各領事館等等之熱烈歡迎、南洋各中文報紙對於方夫人汪博士等行止、記載頗為詳盡、茲將其經過情形、略誌如左、

南洋報載　據南洋各中文報所載、方烈士聲洞、出身於福州之名族、自幼即加入同盟、跟隨孫總理奔走革命、民國紀元前數年、在日本留學、入千葉醫學校讀書、而其德配夫人王穎女士則亦在日本也習產科、烈士在學校時、品學兼優、極為師友所稱贊、(見鄒魯所編之黃花崗七十二烈士傳一書)烈士生平以利濟為懷、嘗謂其夫人曰、「他日為國當設立一醫院、以救濟貧苦之同胞、」辛亥二月間烈士(時兼任東京同盟會會長)忽奉國內同志密電、囑其速即暗運軍械歸國、以便不久在廣州舉義、烈士以救國救民為重、遂毅然與其愛妻(時結婚才三載)、及年甫一週歲之弱子告別、不意此別竟成永訣矣、烈士暗運軍械至香港、然後因參加三月二十九日廣州之役失敗喪命、其為革命為主義及信仰而犧牲之偉大精神、實值得吾人萬分敬仰也、烈士去世後、其夫人哀痛欲絕、惟以弱子代哺養、自己腹中又有六月之孕、且烈士於就義前所遺與其妻之絕命書中、(按此書曾由星加坡各報刊載、其措詞之纏綿愛婉、慷慨激昂、極為使人深深感動、乃吾國革命文學中之極佳作品也)亦諄諄三囑女士代彼善孝老父及善教嬰兒、故王女士始

含淚偷生　至今已二十二年餘矣、自烈士殉國難後、夫人即在北平担任產科、二十餘年來、完全未受任何人之援助、僅恃自己之辛勤工作、以教養一子一女、(烈士殉難後四月始出世者)其犧牲一己之幸福、以栽培其子女、及其辛勤工作之精神、實足為我國現代所謂名為摩登實則輕浮婦女之模範也、現幸子女皆已成人、女公子已出嫁、男公子則近得政府官費去法國學醫繼續父志、惟方夫人至今尚有一件心願未了、即欲早日設立一慈善醫院、一以為救濟貧苦同胞、一則以慰烈士在天之靈也、及國民政府成立、夫人以執政者多為烈士生前之同志、故於三年前請求政府贊助、申述設立烈士紀念醫院之意、當蒙林森胡漢民張繼諸先生幫忙、政府遂指撥北平舊崇廳院官房之一部、作為方烈士紀念醫院之地基、方夫人接收此房產以來、已及三年、以經費無着、醫院遲遲不能開辦、故於去年秋又由黨國諸位領袖發起(共有三十四人)、為方烈士紀念醫院募捐、由方夫人親自帶到南洋進行此事、方夫人先至馬來亞半島、經過之地為新嘉坡、馬六甲、檳榔嶼、柔佛、及其他兩小城、所經各地備受僑胞熱烈開會歡迎、自方夫人抵叻以來、馬來半島各中文報紙、一致稱頌方聲洞烈士之偉大精神、及方夫人之辛勤工作、

為國犧牲　(新嘉坡)教養子女之可敬佩、故鼓吹僑胞雖在此商業不景氣之秋、亦當竭力贊助方夫人、俾紀念醫院早日成立、首先新加坡總商會及諸位僑胞領袖以及國民黨或同盟會老同志等十餘人、(其中且包括在殖民地政府專管華民事務之孫崇瑜君、據云彼向例在參加發起募捐之事、今特為例外、蓋彼亦崇拜方烈士之為人及方夫人之可敬佩也)皆允(致贊助、同德書報社(據云為國民黨同志所組織之老機關)且於社員大會中決議與中華總商會聯合一致進行、蓋大家以商情太壞、且有東北難民之救濟捐、故對於方烈士紀念醫院捐款、除由少數能多捐者外、再用遊藝方法、假借大世界遊藝場開娛樂兩日、以為普通的捐款、預計可得叻洋至少一萬元、(約合國幣兩萬元)其餘各地則皆允繼新加坡之後、

舉行募捐　不意今年元旦日山海關戰爭發生、日本帝國主義一舉手先取下此著名之天下第一關、再則着着前進、一面擬進攻華北、取平津、一面則包圍熱河、果然不久熱河又為誤國該死之軍閥斷送、而平津遂日日在危急中、於是方夫人南來募捐之籌款遊藝會不得不停止舉行、而應先捐助之私人熱心慈善家則受以北平或將不保(醫院因而不能設立)為辭、不願於現時捐款、故方夫人前後在新嘉坡檳榔嶼諸地約有二月餘、所得成績、祇為少數熱心僑胞之些微贊助、不到叻洋一千元(不到國幣兩千元)等於贈送旅費、因對於紀念醫院之設立則絲毫無補也、

第三週公開單打網球賽
鄭余馬得複賽權
孫對王改期星期日補賽

公開單打網球、昨為第三週賽、本有四組交鋒、孫麟方對王文正之一組、因故改期、至本星期日上午舉行、乃祇有三組作戰、結果鄭兆佳余田光、馬權獲勝、得複賽權、李居郭王君被淘汰焉、鄭兆佳、劉戰克李南、鄭兆佳為滬上新進中之翹楚、其取李南也、本屬意中事、鄭知彼李曾代表四川出席杭會運會者、實力殊堪驚人、第一盤中謹慎應付、鄭君野球疊見、以六對二佔着勝利、於茲鄭君亦為失色、祇能努力於二盤中、遞發球之優點、及角綫抽殺之本領、已六對二打成平手、第三盤戰至中途、李南因多吃飲料、致患腹痛、以三負六失守、留事休息、戰端再起、君精神抖擻、愈形勇敢而李則成強弩之末、卒以六對四獲最後之利、

鄭兆佳　三—六　六—二　六—三　六—四　李南

余田先以取居博士　居開元為足球健將、而兼精網球者、余田光是後起之最有經驗之流、惟二人拍法異曲同工、居用重擊、余呈八秒第一盤、余有巧難妙、以四對六受挫、其餘三盤彼之正反、重抽、究難持久、終告氣力不濟、反不若小余之輕描淡寫之從容應敵、處處操算、被余連捷三盤、

余田光　四—六　六—二　六—二　六—一　居開元

馬安權制服郭予杰　馬安權拍法穩健、球性帶韌、任何幾多行還、不加烈性、對手郭予杰火氣未消、屢屢差誤、故遲着馬之工夫、曾有猛不濟寬之概、致比數不甚接近、以三對○受淘汰成績如左、

馬安權　六—一　六—三　六—二　郭予杰

業餘網球賽記

組賽季賽身體身查

身賽球強中體賽中網身

昨賽結果

賽員勝負	成績
徐文耀勝蘇麗初	五比七　六比三　八比六
朱志良勝陳詠華	陳棄權
張元龍勝楊碩孚	六比二　六比四
柏樂受勝虞定安	六比三　六比○
龔必正勝賈幼良	六比一　六比二
王樂勤勝湯關銓	六比一　六比二

陳詠華已棄權二次取銷比賽資格

明日(星期六)秩序

對陣	時間
孔的對柏樂受	上午六時
瞿錫麟對施毅如	下午二時
包懋昌對陳秋波	三時
馬燮文對張冠燦	二時
平寶喜逆黃兆謙	四時
江濤對莫退	三時
徐文蘭對吳春茂	五時
朱鳴玉對張增儉	五時
劉季剛對張慧松	六時
周言鈞對蘇華	六時

台杯卻令治賽
英法選手已定
定本星期五在巴黎舉行
輿論界評法有保持希望

(哈瓦斯社二十日巴黎電)台維斯盃卻令治賽、定於本星期五(六)星期日三日、在此間郊外之羅朗伽洛斯網球場舉行英國選手仍為佩雷、奧斯汀、與休斯、以奧斯汀與潘萊任單打、而以休斯與潘萊任雙打、法國選手、業經決定、柯顯與勃魯尼翁與鮑羅脫拉任雙打、一般人對於邁氏中選、頗以為異、評論紛紛、皆謂員爾那、或蒲塞斯二人球藝優於邁爾蘭、何以舍此取此、但法國隊員之人選、係由網球大名手拉各斯脫決定、拉氏經驗豐富、其卓識無人能予否認、邁氏球藝究較蒲塞斯為劣、但有意志堅強、百折不撓之長處、此因重要比賽中、所不可少者也、若干人猶望鮑羅脫拉打消不再參加單打之決定、而為國爭光云、英美兩國報紙、皆以為英國選手、極有獲勝希望、美國選手、如梵恩斯及洛脫蘭、觀察亦同、但法國人士、則以為本年台維斯盃、將仍為法國所保持云、

華僑總公會召集各界代表
開會不成而散
工部局派探到場監視
華僑會總幹事被傳訊

昨日上海各團體應全球華僑總公會之請、於下午二時、在新新酒樓開上海各團體代表大會、到各界代表百餘人、先由全球華僑總公會總幹事彭燦光用粵語報告召集會議宗旨、及市政府工部局干涉開會之大概情形、由該會幹事謝劍平用國語繙譯、是時工部局偵員數人已到場嚴密監視、令華僑總公會把「上海各團體代表大會」之白布横額撤下、并令主席彭燦光聲明、不開代表大會、改開非正式之談話會、彭君見捕房之監視、即在主席台上約略報告數言、即退席、不知去向、聞被傳上捕房問話旋開釋、於是會場無人主持、秩序大亂、鄧工工會等代表仍欲維持秩序、繼續開會、無奈人衆言多、意見紛歧、其時有人提議移往市商會開會、然因無人主持、各代表行動殊不一致、有數個團體代表向華僑總公會職員交涉、請其維持秩序、負責任、但該職員等均耳語、未代表不得要領、漸漸散、

華北戰區救濟費

中央核准五百萬　財部撥現款百萬

其餘四百萬由冀省發行公債

災區遼闊　仍覺不敷

華北自停戰後、中央以亟須辦理戰區善後起見、曾擬由官方及全國慈善團體共籌二千萬元、以資救濟、惟值此民生凋敝、未能籌措鉅款、故暫以五百萬元、作救濟之急需、茲據本埠銀行界消息、現在戰區業已次第接收、救濟亦將開始、中央核定之五百萬元救濟費、已由財部撥付現款百萬、其餘四百萬　由冀省府呈准中央發行救濟華北戰區公債、以華北統稅為公債担保基金、其發行條例等、現正由平政委會擬就呈請中央通過後、即可發行、惟戰區遼闊、災情遍處、五百萬救濟費、似覺不敷分配云、

南華海員罷工後　太古停駛廣州

南華班各輪至香港為止

英商太古輪船公司南華班海員、為援助吳淞輪案罷工後、遷移迄今、雖經各方調停、毫無解決辦法、公司已停駛廣州、茲誌詳情如下、

▲允賠損失無效　廣州太古海員罷工後、抵埠貨物、無法卸下、不得已由原輪裝上海、轉招商怡和等公司輪船運往、至於貯存於廣州太古各棧之貨物、亦無法領取、以致粵籍商人、損失甚鉅、廣州商聯會特委怡和洋行大班出任調停、允許工會如將棧房貨物提出後、則願賠償[illegible]工損失四十萬元、經海員工會開會討論後、議決拒絕、以致客貨仍無法提出、大都已腐蛀、

▲暫停駛廣州班　滬太古輪船公司、自廣州海員罷工後、以致由滬裝往廣州之貨物、竟告絕跡、前日起將行駛上海廣東班之新疆太原咸都山東蘇州濟南等各輪船暫行駛至香港為止、停止駛入廣州、并停載廣州旅客及裝運貨物、決俟廣州海員復工後、再行恢復、

福建建設廳籌辦　國貨展覽會

省府通過預算及組織　雙十節日可開幕

（本報福州通訊）福建建設廳擬籌辦國貨展覽會、為供國人觀摩、以示提倡國產、喚醒國人、所有經費預算組織章程、均經省政府委員會第二五八次會議通過、由建設廳廳長孫希文條諭該廳秘書歐陽英、科長陳體榮等負責迅速籌辦、茲將籌辦情形錄之於左、

籌辦原因　工商業之凋敝人民生計日蹙、皆由國民對於國貨觀感未深、致受外國經濟侵略、若不急圖補救、則利權外溢、元氣愈難恢復、目前特召集閩侯縣商會國貨促進會及地方熱心國貨運動人士詳加討論、僉以舉辦國貨覽展會實為提倡國貨振興實業之要圖、故決定籌辦、

經費預算　關於大會之經費、若按過去各省辦理成案如杭州西湖博覽會河北浙江及廣州市等處展覽會、多者達四十餘萬元、少亦四五萬元、建設廳鑒於本省年來目下閩省財政支絀力有未逮、撙節計算、對於籌備徵集陳列展覽游藝宣傳以及辦理結束各項經費、共計一萬六千六百二十七元、

進行辦法　至於籌備之辦法、因現在時期已迫、為辦事迅速、即由建設廳聘請閩江上下游熱心人士及工商業專家、暨遴選該廳職員、共同組織委員會、並於會內設辦事處、分股辦事、關於徵集陳列宣傳等事、歸該處負責辦理、

時期地點　籌備期間定為三個月、開會期間定為一個月、開幕日期定為雙十節日、展覽地址即在西湖公園、園之修理工程瞬將竣工、將來開幕之時、正值秋高氣爽之際、游人於曠覽勝景之餘、見國貨陳列、互相觀摩、則愛用國貨之心必油然而起、

大綱組織　國貨展覽會之組織已經建設廳擬定呈奉省政府核准、茲將該會組織大綱抄錄如下、（第一條）福建省政府建設廳為提倡國貨促進工商業之發展起見、特開福建省國貨展覽會、（第二條）本國徵集福建全省及國內各地工商出品、合於中華國貨標準之規定者　陳列展覽徵集出品規則另定之、（第三條）本會會場設於福州西湖公園、（第四條）本會定於民國二十二年十月十日開幕、展覽時間定為一個月、如認為必要時得延長之、（第五條）本會設委員若干人、組織委員會、由福建省政府建設廳廳長為當然委員兼主席、并請省政府主席、為名譽會長、（第六條）本會委員會設常務委員七人、除主席一人外其餘六人由主席就委員中指定之（第七條）本會得設置顧問、由主席就熱心國貨運動人士及富有工商業學識經驗者聘請之、（第八條）委員會開會由常務委員會召集之、（第九條）本會日常事務及委員會議決案之執行由常務委員會組織福建省國貨展覽會辦事處理之、（第十條）本會辦事處設左列四股、（一）總務股（二）徵集股（三）陳列股（四）宣傳股、（第十一條）各股設股長一人、由主席指定常務委員兼任、秉承主席主持各該股事務、每股設主任幹事一人、幹事若干人、由委員會委任、受股長之指揮辦理各該股事務、各股因事務之需要、得酌用僱員（第十二條）本會設審查委員會審查出品、評定等第分別給獎、前項審查委員審查出品規則另定之、（第十三條）本會由福建省政府頒發圖記以資信守、（第十四條）本會經費另擬預算呈請福建省政府核定撥給之、（第十五條）本章程自呈奉福建省政府核准施行、

二十年度　各省積穀調查

積穀總數二百餘萬石　僅及天寶三十分之一

（本報南京通訊）我國漢代制定倉制、儲蓄米穀、以備荒年之賑恤、其法至善、因之歷朝沿用勿替、降至滿清末葉政治腐敗、倉政亦漸廢弛、民元以還尤多挪用、此年饑荒綿連、民食日形艱危、因之內政部於民十七設部之初、即案參歷代成規頒行義倉管理規則、以謀整理、嗣因地方自治制度、漸次釐定、復將前定規則酌加修正、定名為各地方倉儲管理規則、以便督促、並於民國十九年一月、呈准通行、俾管理人員有所守法、二十一年六月間內政因前項規則通行已久、各地倉儲進行情形尚無具體報告、乃再咨行各省依照前頒規則第七條之規定、迅將二十年份積穀總數、彙開清冊、送部查考、計截至同年年底止、陳甘肅陝西兩省因災未報、青島市無力籌設、上海市定米虧損、北平市尚未成立外、計造冊報告者有江蘇、綏遠、山西、察哈爾、山東、湖北、河北、湖南、福建、青海、廣西等十二省及南京一市、總計各省市積穀二百三十餘萬石、積存穀款五十餘萬元、又錢十七萬餘串、較唐天寶八年義倉米六千餘萬石、僅三十分之一耳、茲將各省倉儲總數列表於左、以資關心民食之讀者、

各省二十年份積穀總數

省市別	積穀數	穀款數
湖南	一、二七二、八四八	
江蘇	一四一、七八八	三九〇、四九一　一九、五一二（吊）
江西	二九八、三六〇	七、七四二　二、五二〇（串）
河北	四五、二七三	八一、九六八　二、七九五（吊）
山東	二二、一八三	二八、四六一　一三六、七三五（吊）
山西	四六三、四一四	
綏遠	七、七〇四	
察哈爾	四二、七九四	
湖北	五、一九四	
福建	二二、七八六	
青海	八、九〇九	
廣西	一三、六七八	
南京市	二〇、四四四	
總計	二、三六五、三七九	五〇八、六六二　一五九、〇四二（吊）　二、五二〇（串）

上表所例者計湖南六十五縣、江蘇三十九縣、江西四十三縣、河北四十三縣、山東二十五縣、綏遠十九縣、察哈爾十四縣、湖北三縣、福建十縣、青海、廣西四十三縣、共計十一省三〇七縣、合山西省及南京市、共為十二省一市、共積穀總數為二、三六五、三七五石、穀款總數為五〇八、六六二元、又一五九、〇四二吊、又二、五二〇串、上表所例各省之未報齊各縣、或因災或尚未籌設、

財部禁銀爐業　收買鎔化舊幣

令各省市政機關取締

財政部自中央造幣廠所鑄新幣發行後、為統一銀幣式樣起見、對於舊有流通之各式銀幣、曾令各銀行兌換封存、惟恐各地銀爐業、乘機收買鎔化、藉圖非法利益、茲再通令各省市財政機關、發行取締、以杜私自鎔毀云、

蘇省府計劃　整理江北運河

分三期進行需費百餘萬　業已派測量隊北上測量

江北運河、年久失修、每屆夏令、山洪暴發、運水驟增、水勢洶湧、堤身危險、岌岌堪虞、沿運各縣、人心惴惴、現蘇省當局、以江北水災頻仍、月來對整理運河、苦心孤詣、不遺餘力、並

擬具計劃　分期實現、其第一步工程、為整治沿運險工、（即三江營伏公堤等）委派王叔相等主辦、經費共需洋卅二萬元、第二步工程、為修築沿運堤工、分委高寶淮邱江都各段、分別辦理、運堤共長五百餘公里、經費需洋四十萬元、第三步工程為疏浚各段淤塞運河、委徐鼎康主辦、需洋五十萬元、其第一步工程費、已全數撥用、第二步已撥到廿萬元、尚不足念萬元、已由財廳籌撥、日內即行分別興工、第三步工程、俟第一二步完成後、再行

着手進行　省府曾特令徐氏先行籌劃一切、徐氏奉令後、以運河疏浚工程基本工作、厥為測量平斷縱面、江北運河各段、數年前曾經詳細測量、惟年深日久、頗不精確、特派測量隊長林振家、率全體隊員、測量沿運平斷面、以定

疏浚方針　該隊已於二十四日由江都經高郵寶應淮安各縣抵浦、旋即着手測量運口諸江浦等汛堤頂、及運河之平斷縱面、日內仍沿運北上施測云、

皖主席訓誡專員縣長　實地考察農村

冥想新異或不適於農村　調查平庸或有切於實用

（安慶通訊）省府主席劉鎮華、對於縣政之改良、農村之興革、甚為注重、昨電民廳、擬訓誡專員縣長一文、訓誡各專員縣長、以後務須身入民間、勤求民隱、訪問疾苦、實地考察農村狀況、隨時指導改良、以及考察民團區保長、用無滋擾、魚肉閭閻情形、查明加以糾正、諸事均須力求實際、不徒尚粉飾、民廳奉電後、昨特通令各縣、切實遵辦、茲錄原令如次、為令遵事、案奉主席劉真電開、茲擬訓誡專員縣長文一件、文曰查縣政之施設、以

縣政單位　必確知農村現在之狀況、及辦村利弊之所在、方能定施政之標準、是以漢畝勸辦、詩著豳風、問民疾苦、漢有明詔、欲作勤政愛民之吏、必熟比閭鄉里之情、況政治隨時代為變遷、民俗因地域而異趣、靜坐冥想、極新異之方式、或不適于辦村、實地調查、最平庸之事物、或有切于實用、所謂縣行政在鄉村、不在衙署、而縣長負責在鄉村、實地考察、不在公牘粉飾、以文為治也、各專員為縣長表率、兼負一縣之全責、各縣長受國家使命、實荷民生之重寄、漢宣帝曰、與我共治者其二千石手、宋之時、以文臣代知州、其於下級政治、皆特別重視、蓋國者縣之積也、縣治而國理矣、州郡之任、今不異古、伏查豫鄂皖三省總司令部、規定各級官吏巡視辦法、至為周密、原期時入鄉閭、

勤求民隱　又讀本年四月十八日指令咸寧縣長文、有此次出巡、僅至交通便利之處、並未深入農村、何能詳悉民間疾苦、且與本部規定出巡之旨、大相背馳等語、總司令蔣諄諄誥誡、遲遲欽服、凡我同僚、應如何仰體德意、奮發自勵、以為縣治之努力、茲本此意、為同僚勗、所有專員縣長、凡有地方之責者、務須不時下鄉巡視、教導如辦村之整理、農業之改良、魚林蠶桑牧畜之增進、溝渠道路圖水利之修治振興、及各鄉村教育、風俗習慣之優劣美惡、皆應因鄉閭之現在狀況、一一指導、至民團有無擾閭閭弊害、區保長有無魚肉鄉民情事、尤應特別注意、隨時查明糾正、力求實際、不尚浮飾、庶法令非等具文、而巡行乃有實效、棠陰可以聽訟、田畝可以課農、與人之誦衢巷之歌、可以驗牧治之良否、親民之官、必須先作到一親字、乃可入循良之選、其各自勉旃、本主席有厚望焉、仍仰將巡視情形詳報、以憑考核等語、希即令飭各縣、切實辦理等因奉此、除分令各縣政府外、合業會仰該縣長遵辦、並遵照巡視辦法、切實辦理、仍將巡視情形、按月詳細具報、以憑考核、切切此令、

市商會電關務署發還　瓊關扣罰糖款

同船裝載貨主不同　巨生和生純係土糖

上海市商會昨電南京關務署、請飭瓊關發還長堤和生巨生亦歸國糖罰款、茲錄原文如下、南京關務署勛鑒、本月二十六日、接瓊州海口市長堤巨生號和生號經理程梓材函稱、本年五月七日、穎州船由海口啟行往滬、小號付儎往上海長沙純正崖州土白糖共一百三十八包、因同儎有福泰泰記兩發源盛瓊發祥、福源聯盛等七號之糖、致被瓊海關稅務司派員抵船將各號白糖、一律拘押回關、小號自知糖質與七號不同、遂不參加七號團體、援詞海口市商會要求幫助、單獨具呈關稅務司詳陳土糖洋糖之種類區別、要求驗明放行、未蒙採納、否料商會委員陳濟川徇七號所請、向稅務司請求通融辦理、并不徵取小號同意、允諾全船白糖、處罰國幣七千五百元、（後核減實洋六千五百元、）十一日傳齊各號到關宣示、彼七家依照四成五處罰、餘剩一千另三十元、則強派小號負担、經小號當場聲明拒絕、隨承稅務司提出辦法、由九號合繳國幣七千五百元、與中國銀行作按、然後將原糖付江海關復驗、如有冲洋糖、則按款充公、如確係土糖、則原款發還云、小號極端贊成、又為彼等所反對、彼等自稱願繳罰款了事、稅務司見此情形、當時不能解決、乃令各號出外調停、小號自付將來此案結束、必有公道處理之希望、隨具呈贊成繳款作按、糖付申關復驗、并請求放行、糖越兩日、而稅務司態度大變、十三日傳小號到關、詢是否遵罰則立即繳款放行、不遵罰則將糖起儲海關、須繳兩倍洋餉作按、方將糖辦付滬復驗、除此無他辦法、小號自維資本微薄、今糖被扣留、已拖擱數千元、再繳按兩倍洋餉、又需六千餘元、何能有此實力、且糖起上關之後、解決不知何日、實客催討款項、滬行拒絕交單、銀行週轉不靈、生意大受影響、於無可如何之中、不得不暫為屈服、一面繳交罰款、俾原糖從速放行、一面具呈江海關請求復驗、以資挽救、小號近接滬居間商志誠照會函寄江

混充洋糖

海關驗明

土糖證書一張、當經投請本市商會轉函發還罰款、案經鑑定判決、據周稅務司函復、不允所請、值此商業凋零國產衰落之秋、政府正謀求維持國產、而周稅務司則故意摧殘土糖、本國糖業前途、焉有振興之望、素仰貴會以維持國產扶植商業為宗旨、敬乞迅予據情轉請秉公嚴行查辦、并令行瓊海關將前誤罰小號國幣一千另三十元、如數發還、以卸商艱而維國產、實為公便等語至會、查本案由瓊州運滬之糖、雖係同船裝載、而貨主並非一家、巨生和生兩號所裝、純係土糖、斷無與其他七號同罰之理、其後轉輾陳訴、始定為先行繳款、將糖付滬復驗、現在復驗之糖、既已確屬土糖、有江海關所給證明書為憑、瓊海關自應將該兩號前繳之國幣一千另三十元、如數發還、以昭公允、乃瓊海關竟多方設詞、不允所請、實未免違法苛罰、此案該號既已呈明貴署、對於全案情形當有詳細聲敘、惟以近年來國產之糖、日就式微、若將輸出土糖、指為洋糖混充、濫罰、關吏那種措置、無異戕賊國產、相應檢同江海關復驗證書一紙、電請貴署核辦、飭知瓊海關、發還該兩號前繳罰款、實為公便、上海市商會叩宥、

新銘改制糾紛　中艙公所請交涉

招商局新銘輪改革制度自將買辦陳文鑫改名事務長後、以茶房徐進之任意調動工人將上房艙房少文王阿根、吊鋪張阿根調至艙工作、（該輪茶房工共分配為六部計上官艙、下官艙、前統艙、後艙、上房艙、吊鋪）故該茶房閧革、然據工友人少、故決議司分、同時開革茶房蔣志高、盧阿良、王開成等三人、亦被事務長開革、并於前日抵埠時、派捕加以驅逐、經海員公會勸告後、乃將工人徐飄、餘二人仍隨船工作、留之蔣志高二人、經中艙公所呈海員工會請交涉、

中華日報金融商業行市一覽表

中華民國廿二年七月二十七日

金銀行市

▲金融市況▼

	早市	午市
銀拆	[illegible]	[illegible]
單角	[illegible]	[illegible]
雙角	[illegible]	[illegible]
折兌	[illegible]	[illegible]
銅元	[illegible]	[illegible]
衣牌	[illegible]	[illegible]
角券	[illegible]	[illegible]
貼水	[illegible]	[illegible]

交易行市

▲上海麵粉交易所▼

標準綠兵船		上午
七月期	開盤	[illegible]
	二盤	[illegible]
	三盤	[illegible]
	四盤	[illegible]
	五盤	[illegible]
	收盤	[illegible]
八月期	開盤	[illegible]
	二盤	[illegible]
	三盤	[illegible]
	四盤	[illegible]
	五盤	[illegible]
	收盤	[illegible]
九月期	開盤	[illegible]
	二盤	[illegible]
	三盤	[illegible]
	四盤	[illegible]
	五盤	[illegible]
	收盤	[illegible]
十月期	開盤	[illegible]
	二盤	[illegible]
	三盤	[illegible]
	四盤	[illegible]
	五盤	[illegible]
	收盤	[illegible]
十一月期	開盤	[illegible]
	二盤	[illegible]
	三盤	[illegible]
	四盤	[illegible]
	五盤	[illegible]
	收盤	[illegible]
十二月期	開盤	[illegible]
	二盤	[illegible]
	三盤	[illegible]
	四盤	[illegible]
	五盤	[illegible]
	收盤	[illegible]

▲華商紗布交易所▼

		上午	下午
標準棉紗 七月份	開盤	[illegible]	[illegible]
	二盤	[illegible]	[illegible]
	三盤	[illegible]	[illegible]
	收盤	[illegible]	[illegible]
八月份	開盤	[illegible]	[illegible]
	二盤	[illegible]	[illegible]
	三盤	[illegible]	[illegible]
	收盤	[illegible]	[illegible]
九月份	開盤	[illegible]	[illegible]
	二盤	[illegible]	[illegible]
	三盤	[illegible]	[illegible]
	收盤	[illegible]	[illegible]
十月份	開盤	[illegible]	[illegible]
	二盤	[illegible]	[illegible]
	三盤	[illegible]	[illegible]
	收盤	[illegible]	[illegible]
十一月份	開盤	[illegible]	[illegible]
	二盤	[illegible]	[illegible]
	三盤	[illegible]	[illegible]
	收盤	[illegible]	[illegible]
十二月份	開盤	[illegible]	[illegible]
	二盤	[illegible]	[illegible]
	三盤	[illegible]	[illegible]
	收盤	[illegible]	[illegible]
標準棉花 八月份	開盤	[illegible]	[illegible]
	二盤	[illegible]	[illegible]
	三盤	[illegible]	[illegible]
	收盤	[illegible]	[illegible]
十月份	開盤	[illegible]	[illegible]
	二盤	[illegible]	[illegible]
	三盤	[illegible]	[illegible]
	收盤	[illegible]	[illegible]
十一月份	開盤	[illegible]	[illegible]
	二盤	[illegible]	[illegible]
	三盤	[illegible]	[illegible]
	收盤	[illegible]	[illegible]
十二月份	開盤	[illegible]	[illegible]
	二盤	[illegible]	[illegible]
	三盤	[illegible]	[illegible]
	收盤	[illegible]	[illegible]

		上午	下午
二十關稅	八月	[illegible]	[illegible]
	又九月	[illegible]	[illegible]
二十統稅	八月	[illegible]	[illegible]
	又九月	[illegible]	[illegible]
二十鹽稅	八月	[illegible]	[illegible]
	又九月	[illegible]	[illegible]
整理六厘	八月	[illegible]	[illegible]
	又九月	[illegible]	[illegible]
償還八厘	八月	[illegible]	[illegible]
	又九月	[illegible]	[illegible]
金融長期	八月	[illegible]	[illegible]
	又九月	[illegible]	[illegible]
短期公債	八月	[illegible]	[illegible]
	又九月	[illegible]	[illegible]

▲華商證券交易所▼

△上海證券	現貨 開盤	收盤
編遣庫券 百元	[illegible]	[illegible]
金融長期 又	[illegible]	[illegible]
裁兵公債 又	[illegible]	[illegible]
鹽稅庫券 又	[illegible]	[illegible]
二十統稅 又	[illegible]	[illegible]
二十關稅 又	[illegible]	[illegible]
十九善後 又	[illegible]	[illegible]
十九關稅 又	[illegible]	[illegible]

上午期貨		開盤	收盤
關稅庫券	八月	[illegible]	[illegible]
	又九月	[illegible]	[illegible]
編遣庫券	八月	[illegible]	[illegible]
	又九月	[illegible]	[illegible]
裁兵公債	八月	[illegible]	[illegible]
	又九月	[illegible]	[illegible]
一九關稅	八月	[illegible]	[illegible]
	又九月	[illegible]	[illegible]
一九善後	八月	[illegible]	[illegible]
	又九月	[illegible]	[illegible]
二十捲菸	八月	[illegible]	[illegible]
	又九月	[illegible]	[illegible]

▲雜糧油餅交易所▼

標準新小麥		上午	下午
七月	開盤	[illegible]	[illegible]
	二盤	[illegible]	[illegible]
	收盤	[illegible]	[illegible]
八月	開盤	[illegible]	[illegible]
	二盤	[illegible]	[illegible]
	三盤	[illegible]	[illegible]
	收盤	[illegible]	[illegible]
九月	開盤	[illegible]	[illegible]
	二盤	[illegible]	[illegible]
	三盤	[illegible]	[illegible]
	收盤	[illegible]	[illegible]
十月	開盤	[illegible]	[illegible]
	二盤	[illegible]	[illegible]
	三盤	[illegible]	[illegible]
	收盤	[illegible]	[illegible]
十一月	開盤	[illegible]	[illegible]
	二盤	[illegible]	[illegible]
	三盤	[illegible]	[illegible]
	收盤	[illegible]	[illegible]

		上午
七月開盤		[illegible]
公標準大豆 三盤		[illegible]
收盤		[illegible]
七月開盤		[illegible]
公標準車豆油		[illegible]
七月下期開盤		[illegible]
一標準光邊豆餅		[illegible]
八月開盤		[illegible]
七月開盤		[illegible]
公標準有邊豆餅 收盤		[illegible]
七月上期開盤		[illegible]
二盤		[illegible]
三盤		[illegible]
收盤		[illegible]
八月上期開盤		[illegible]
三盤		[illegible]
收盤		[illegible]
八月下期開盤		[illegible]
九月下期開盤		[illegible]
二盤		[illegible]
三盤		[illegible]
收盤		[illegible]

海外棉市

月期	昨日價	今日價	比較
八月份	[illegible]	[illegible]	[illegible]
十月份	[illegible]	[illegible]	[illegible]
十二月份	[illegible]	[illegible]	[illegible]
一月份	[illegible]	[illegible]	[illegible]
現貨	[illegible]	[illegible]	[illegible]

△紐約棉市	昨日價	今日價	比較
七月份	[illegible]	[illegible]	[illegible]
十月份	[illegible]	[illegible]	[illegible]
十二月份	[illegible]	[illegible]	[illegible]
一月份	[illegible]	[illegible]	[illegible]
三月份	[illegible]	[illegible]	[illegible]
五月份	[illegible]	[illegible]	[illegible]
現貨	[illegible]	[illegible]	[illegible]

△孟買棉市		今日價
十一月份	孟加兒	[illegible]
十二月份	孟加兒	[illegible]
七八月	白羅溪	[illegible]
四五月	白羅溪	[illegible]
七八月	最高價 / 最低價	[illegible]

△孟買棉市		今日價
十一月份	孟加兒	[illegible]
十二月份	孟加兒	[illegible]
七八月	白羅溪	[illegible]
四五月	白羅溪	[illegible]
七八月	最高價 / 最低價	[illegible]

小貢獻

這小小的園地貢獻給前進的青年

來稿請寄南河路三○三編撰部收

戲劇與文學

（何連）

我們已經知道原始的戲劇與文學是毫無關係的。它是直接由舞蹈脫化出來的。它但在原始的或文學來發達的社會中能獨立存在，發展；就是在現在這頂開化的，文學頂發達的社會中，那種比較原形，純粹，獨立的戲劇形式，Pantomime，也單獨存在，活動着，在戲劇中佔着相當重要的地位。

根據戲劇的這樣的實際情形看起來，我們可以知道，戲劇的本質是「動作」(action)，絕不是文學。最成功的劇本是具有一副Pantomime的骨架的。我們把那對話的衣服給脫去，它仍然能單獨存在，能收同樣的效果。莎士比亞的好些劇本，我們都能把它們改成Pantomime（啞劇）來表演。

戲劇，隨着社會的進化，而逐漸充實起它自身，往更高的完成發展去。凡是能助長它的，它都虛心去接受。其最初被它吸收的，是文學。文學實際上也給予了戲劇很大的幫助，不過同時也給予戲劇不少的壞影響。現在先講文學對於戲劇本身的幫助。

戲劇本身因文學的記載而使其能流轉較廣較久，並更確定地保持其原形，這是文學對於戲劇最初步的最顯著的功用。戲劇因文學的這樣的幫助，確實有了較高的發展。同時文學對於戲劇還有一種更重大的功用，就是文學家對於戲劇動作的描寫。文學家以他那豐富的想像，使戲劇的動作更精密地，更有效地表現出。文學對於戲劇的這樣的助獻，在戲劇本身的完成上，實在是盡了很重大的任務。

不過後來，文學既侵入了戲劇的領域，常常對於它在戲劇中的本來的任務過於誇張，也可以說是對於它在戲劇中的眞正的任務的忽視。結果，妨害了戲劇的動作，文學的成分替代了戲劇的分成，文學侵佔了戲劇固有的領地，成爲以喧奪主的形勢，使戲劇陷入不健全的畸形的發展中。一個時代的戲劇一走入這種歧途，那麼那個時代的戲劇就必然除現出衰頹的景象來。一個劇本一有這樣的情形，也必然要減弱其固有效力。

因爲「動作」是戲劇的「靈魂」，要是把它的「靈魂」傷害了，把甚至給驅逐走了，那戲劇就只留下文學的殘骸，無法完成它應有的效果。（未完）

都市

（蘇嶽）

和平之神張着雙鋼鐵鑄成的翼子，展開了都市的夢境。

人頭像潮水樣的推擠着，從每個鄉村裏流出來，老人，孩子婦人，和年青的，帶着饑餓，帶着疲乏，帶着愁苦，帶着希望的慘笑。

馬路上飄蕩着討人厭的Jazz音樂，人們團聚在每個掛着大減價旗子的商店門口瞧着，紅的，綠的，閃耀的，：：一只只眼珠兒都給這些裝滿了。

賣報的孩子用着無力的嗓子喊着，清晨，中午，晚上，電車在他們的身旁游過，沒有人睬，電車的怪叫掩沒了孩子軟的弱的聲音。

女工們帶着疲乏從工廠的大門擁出來，十四小時，頭昏了，機器的輪子，皮帶在旋轉，看不見太陽，雖則太陽老留在這個世界，他們出賣着肉體，臉上紅紅少女的顏色，都換黃了資本家呢，人頭也染赤了。疲乏，負着莫名的創傷擁出來。

Neonlight 神秘地在每條神秘的路上光亮，紫的，青的，粉紅的：：Bick八缸轎車像烏龜樣的停在應總會的階前。樂聲起了男人摟着女人，女人的嘴怪紅的，一雙雙，一雙雙，摟得緊緊的，彈簧地板上浮起了勃羅士的步調，親個嘴兒吃着土威忌，香檳，Craven『A』

那是妓女，不，被社會逼着她們向這條路走的墮落的女兒，成夜的站在那裏路口，街口，：：裝着媚笑，忘記了羞恥，露着淫蕩，大腿，奶子，臂部：：缺乏睡眠黃黃的臉色，厚厚的白粉要像蒼淡這的從臉上掉下來。是一辟剎毛的豬，掛着，在肉莊上，等待主顧們的牽割，或許沒有那末胖，她們！

學校像商店樣的建立着，一，二，三，：年增加，年年：：大少化子錢換純激費收據，算了，是學生子了。春天，夏天，秋天，冬天，抱着女人，戲院，舞場，菜館公司，旅館，：：橫豎有的是錢，有錢怕什麼？一年，二年，三年，：：文憑到手了。文憑上貼着帶着方帽子的四寸照相，照相上打了個教育部的硬印，於是文跑到另一個地方。

都市，都市，年年蕩漾在春風裏？

死靈魂

從此，每天有普通犯人抬着死屍出去，每晚也有普通犯人抬着薄薄的棺材搖擺到這懲戒場的郊外。如沒有什麼特別的意外，這九百多犯人，一個多月定然會死得精光！

在診病室的北首，近闢了個牢倉爲調養室，可容十個病人。裏面是對面地擺了兩行牀鋪，地上還置有一個白鐵的痰盂。

醫生還是星期一，三，五，到來診病，他的藥，還是依然的三包亞斯比林，三包金鷄臘霜，一罇黃藥水。這好像他的唯一傳家寶似的，死不肯放掉。

調養室裏有位看護生，原是普通犯人，身上穿着一身白大布衣服，在臂的袖上還綴有個紅十字，看來實在像照了普通醫院了。

最初，凡覺得病體沉重的都願意到調養室去，以爲調養室的空氣總比這倉裏的淸鮮些，調養室裏要些什麼稀飯，蕃薯一類的東西吃，也一定會容易些。但是不曉得究爲了什麼一回事。後來，竟有病到死前一剎的病人尙不願到調養室去調養。

其實，與其說牠是調養室，毋寧稱之爲鬼門關，祗看現有病人被抬進去，向沒有病愈了的人，從那兒走了出來。綜之，調養室變成爲死靈魂的殺衛地。以前

死靈魂（續）

（蘇嶽）

，從倉裏直接抬到那靠東樓邊入棺材的，現在却變爲簡捷由調養室，出到那兒入棺材了。死的，每天還是平均兩個，或三四個不等。如沒有什麼特別的意外，這九百多犯人還會在一個多月內死得精光。

這自然的死亡，比之還要花三粒彈子及一大批人工與時間的叉斃，在各種方面說來，都是有合算的。并且，即如犯人本身，現在亦感覺得祗有死才對於自己是合算的，不願在這樣環境多住一天，也不願病魔來多糾纏一天。死的影子時刻在他們眼前閃耀着。

「我們究要寄押到什麼時候呢？」

這是一般羣衆的心理。牠們到「這懲戒場差不多有四個月了，上層者從沒有派來審問過他們，他們究竟犯了什麼罪，還是一樣大家莫明其妙他們自身找不到問題的解答，也沒有人來替他們解答。

「若說是有嫌疑，那儘管早日審訊，以明眞相。若說沒有嫌疑，那也得早日釋放，而不應不聞不問般一任我們犧牲在這裏。」

羣衆想不出第一個問題的解答時，心裏又來了這一個似哀求似悲憐的念頭。他們把這個念頭，還公推出三位幹事來做了個呈文轉呈給○安局去。

一天這樣過了，兩天又這樣過了，三天又這樣過了，天接連着天過去，懲戒場裏依然祗有死般的沉寂。

死的影子好像停在他們的面前不走了。

診病室的南首，近又多闢了兩間倉牢爲調養室。這也可容十個病人。由當時的情形看來，調養室還有擴大的趨勢，但無論調養室是怎麼樣擴大着，在這九百多人沒有死光以前，牠總是時刻有人滿之患的可能。

當作是常夫的普通犯人，整天是忙於由倉裏抬病人到調養室，由調養室抬死屍到東樓旁邊，再由這東樓旁邊抬棺材到郊外去。

（未完）

張貧平的故事

（黎培）

張貧平在前天的小貢獻上說了一件故事，謂有隻站在日本高山上的「蟬，」爲的她稍稍發了一些議論，乃引起兩隻無聊的「井蛙」不遠千里而質問。

張先生的指出這樣富有寓言性的羅曼司，據他當時點明，說是指摘目今一般的「日本研究」者的。要那樣說法張先生似乎應該屈居於「井蛙」的一夥了。

但，好在張先生斷不會固執地肯定着那「蟬」的聽覺器官又是朝天生了的？

憑心而論，那「高山蟬」的錯誤，其實這怎能指定牠是「錯誤」，不過因爲他指出，姑且將錯就錯吧。的担負充其量也不過使在他同一山上伙伴們給劃了一個分野：赤，誠的終究會依着「蟬」的先示，而求得眞理。反之別的一兩隻無聊蟲，定然會很快的掉落到幽暗的穴洞裏，讓他去「坐井觀天」的。

至於這「井蛙」的「觀天法，」當然，也很幽默而且高明得很的。

其實，每一條「井蛙」皆生就了凸出過分的一隻（即獨眼)透視眼。當然，由井底看去地面，是件絕不會有的事。於是。牠們祗能些遠的望到些「高山蟬」的飄渺的影子而可惜這些唯一的影形，還是漏過了透鏡而來的。

總之，「井蛙」對地上（日本）的認識與「高山蟬」之於地面是差得遠了。

七，廿六，於中華編輯所。

玄武湖

（伍一）

圖案的菱，微波樣的莨，滾着水珠的荷，完全是綠色的，但並不使我們厭惡牠們底單調，自然爲了撫慰我們底眼創造的精力是化了多少了啊！

但，當我伸手到那綠色的油樣的波中去的時候，那樣將那些東西偶然翻弄一下——我眞驚奇啊，那些，那綠色的底背，却都是紅色的，有的像櫻桃，有的像着，正像那綠色也有深有淺一樣！

因此，我發生了疑問：自然底創造，是否是爲了我們底眼呢？就是說，自然底創造，是否止於我們底視力所及之處的呢？薄薄地一片的認識，實在也太貧乏了。那末，我底估計；以爲我們是世界之主，倒不自大得可羞了麽？

這圖案的菱，微波樣的莨，滾着水珠的荷、玄武湖，就是牠們所組合而成的。我到了這裏，我覺得我底渺小了——但，已經認識了宇宙底一半，也很足以自豪的，小什麼呢，努力已經得到了這樣的結果？假使，我們再努力一下，那另一半，牠還有什麼地方可以躲呢？因此，我又自大了，要試試看，要試試看奴隸自然——

玄武湖，牠，在消極要糾正了我，在積極要啓示了我！

教育部立案　新華藝術專科學校附設暑期學校招男女生

「分組」(一)國畫(二)西畫(三)音樂(四)工藝 四組。「報名」即日起至七月十四日止，「開學」七月十五日，「章程」函索須附郵票二分，「校址」上海斜徐路打浦橋

校長徐朗西　教務長汪亞塵　總務長俞寄凡

敬謝婦科聖手女醫師郭太華

今妻於五月八日忽患小產小產後綢以至身體發熱小腹絞痛作渴作嘔勢甚猛烈遷延中西名師診治不獨屢醫罔效而且診斷病原彼此亦各莫衷一是症狀逐日加增正束手無策之時得上海商業儲蓄銀行虹口分行梁先生量先之介紹乃往靜安寺路麥赫特司脫路郭太華婦科醫院求治豪郭太華女醫師斷定爲小產後染菌所致之卵巢及子宮發炎診治旬餘病即霍然全愈是知郭太華女醫師之診斷與療法確有獨到超人之處他醫所不能治之症他醫所不能診得之病原郭醫師均能憑其豐富之學術與經驗精確診斷而得故每醫必能對症每症無不着手奏效吉如因佩其診治之神感其救治之恩特登報端以鳴謝悃

北四川路大德里二十二號　梁吉如啓

郭太華婦科醫院

專醫婦人久不受孕（月經病　子宮病　卵巢病　赤白帶）
婦人花柳濁帶（梅毒一切疾病　慢淋性白帶　生殖器病　一切內外）
婦人胎前產後（難產　早產　安胎　避孕　正常產　產褥熱　一切胎前產後疾病）

炎夏期中門診時間改訂

由即日起至九月十五日止門診時間改訂如下　每日上午八時至十一時　下午五時至八時　星期日下午五時至八時　至九月十六日起即恢復平常門診時間

留醫留產　章程函索即寄

診金　初診三元　複診二元　出診十元　四遠路加倍　接生三十五元　難產五十元至一百元

院址　上海靜安寺路麥特赫司脫路二二七弄二號　電話三二四一九號

巴黎工業電機廠

MATERIEL TECHNIQUE

承攬與計劃鐵路工程

代理　法國著名鐵路材料工廠

製造與供給　機關車　客車　貨車　鋼質橋樑　轉車盤　地磅　機械　工具等

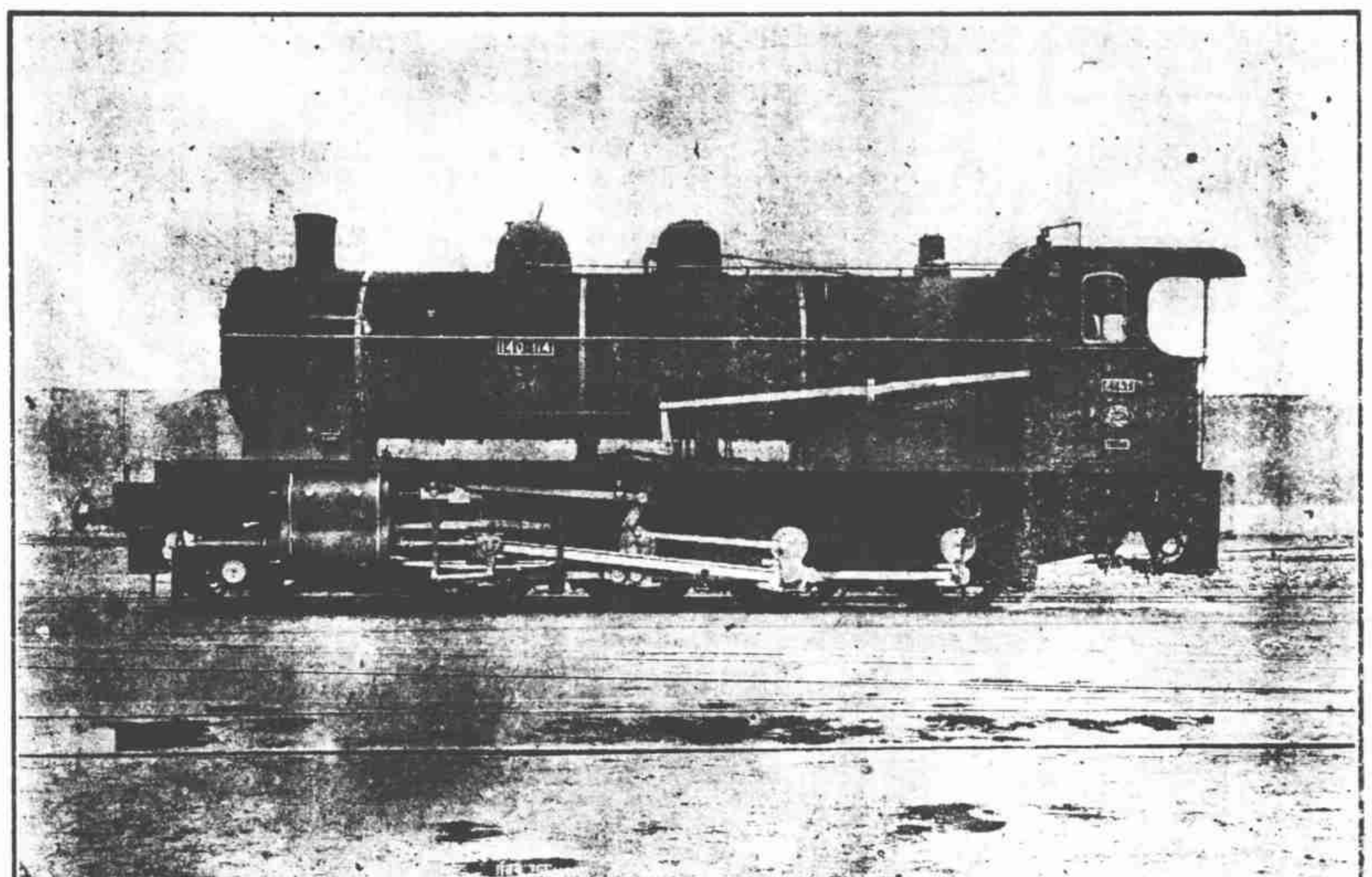

鐵道部代隴海與正太鐵路向本廠定購之機關車

上海總所　九江路六號　電話一四八三四

法國總行　巴黎辣斐德路五十六號